WIEŚCI LUBOŃSKIE

Ukazuje się od 1990 roku

ISSN 1232 356X

Luboń

Prawa miejskie od 1954 r.

Niezależny Miesięcznik Mieszkańców

Nr 03 (316)

Cena 4,70 zł

(w tym 8% VAT)

Marzec 2017

80 stron

Zapraszamy na portal www.wiescilubonskie.pl

fot. Mariusz Marszałkiewicz - Gala „Siewca Roku 2016"

W NUMERZE:

Strzelanina w centrum s.15

fot. Piotr P. Ruszkowski

VW na niemieckich rejestracjach zatrzymany przez CBŚ na ul. Wschodniej

Dla kogo reforma? s.26

fot. Jerzy Nowacki

Burzliwe konsultacje społeczne w szkołach

Podwójnie newralgiczne s.28

fot. Hanna Siatka

Dyskusja nad zagospodarowaniem skrzyżowania 11 Listopada-Traugutta

Debiut z triumfem s.7

Sukces Inez Gorońskiej w kulturystyce

Rozstępy i ... s.15

fot. Piotr P. Ruszkowski

Usterki w niedawno oddanej inwestycji miejskiej - ul. Wschodniej

PIEC 2017 s.16

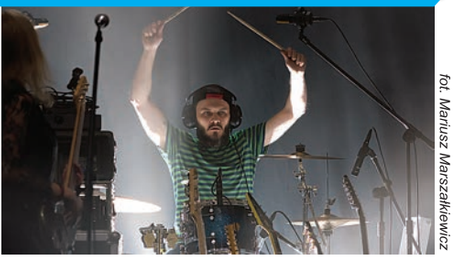

fot. Mariusz Marszałkiewicz

Przegląd młodzieżowych zespołów rockowych z dobrą lokatą lubonian

9 771232 356005 03

ISSN 1232-356 X
WIEŚCI LUBOŃSKIE
Niezależny Miesięcznik Mieszkańców
Czasopismo samorządowe o charakterze obywatelskim (ze statutu "WL") ukazuje się od 1990 r.
www.wiescilubonskie.pl
E-MAIL: redakcja@wiescilubonskie.pl
redakcja.wiescilubonskie@gmail.com
☎/FAX 61 810 43 35
609 616 290
609 616 277
ADRES:
ul. Wschodnia 23a, lok. 62
62-030 Luboń

REDAKCJA CZYNNA
pn. 10 - 15
wt. 10 - 13
cz. 10 - 14
śr., pt. 10 - 13 i 17 - 18

■ **REDAGUJĄ:**
Piotr P. Ruszkowski (redaktor naczelny), Hanna Siatka (zastępca redaktora naczelnego), Jan Błaszczak, Stanisław Malepszak (członek honorowy redakcji), Maciej Gracz, Jerzy Nowacki, Paulina Sawicka, Beata Stempczyńska, Władysław Szczepaniak, Maria Wieczorek, Agnieszka Witkowska, Rafał Wojtyniak, Paweł Wolniewicz

■ **PROJEKT OKŁADKI:**
Piotr P. Ruszkowski

■ **REDAKCJA TECHNICZNA:** P. P. Ruszkowski, H. Siatka, M. Gracz, Markograf.com

■ **DRUK:** Zakł. Poligraficzny *Moś & Łuczak* sp.j. Poznań, ul. Piwna 1

■ **WYDAWCA:** Stowarzyszenie Kulturalno-Oświatowe "FORUM LUBOŃSKIE" prezes – Tadeusz Waliczak, kom. 601 792 298

KUPONY BEZPŁATNE:
Ogłoszenia - praca, życzenia oraz rozwiązania konkursów i krzyżówek, listy do redakcji itd. prosimy wrzucać do niebieskich skrzynek pocztowych rozmieszczonych w Luboniu:
- ul. Wschodnia 23a/62 (redakcja)
- Biblioteka Miejska, ul. Żabikowska 42
- pętla autobusowa Żabikowo
- Społem - Spar, ul. Sobieskiego
- ul. Armii Poznań (naprzeciw G1)

UWAGA:
- Materiały niezamówione i bez uzgodnienia z redakcją prosimy dostarczać do 2 dnia każdego miesiąca.
- Redakcja zastrzega sobie prawo skracania i adiustacji tekstów.
- Poglądy wyrażane w artykułach nie muszą pokrywać się ze zdaniem Redakcji lub Wydawcy.

Niecodzienne doświadczenie

Po popołudniowym dyżurze, jaki przypada w każdy piątek redaktorowi naczelnemu „Wieści Lubońskich", już miałem wychodzić z redakcji, by, zabierając po drodze żonę, wpaść na galę do LOSiR-u i załapać się chociaż na koncert Audiofeels – zrelaksować po całym tygodniu w ten ostatni piątkowy wieczór przed nadchodzącym Wielkim Postem. Nagle do redakcji ze spaceru wpada rodzinka z pieskiem i pyta, czy coś wiem na temat strzelaniny, jaka miała miejsce nieopodal. W pierwszej chwili uznałem to za żart. Uwierzyłem dopiero gdy mężczyzna wyjął komórkę i pokazał mi rozmazane, nieostre fotografie. Niewiele się zastanawiając, chwyciłem za aparat i podążyłem we wskazanym kierunku. W drodze ustawiałem sobie parametry ekspozycji dla zdjęć w trudnych – wieczornych warunkach. Nie znając sytuacji, i tego, jak blisko będę mógł podejść, już z oddali zacząłem strzelać fotki, oczywiście bez użycia flesza, by się nie zdradzić. Zamaskowani w szalokominiarkach, uzbrojeni policjanci (takie napisy „POLICJA" mieli na kamizelkach), pochyleni, posługując się latarkami, szukali czegoś na ziemi. Pomyślałem, że skoro była strzelanina to muszą rozliczyć się z łusek, ale to niepotwierdzona informacja. Przedstawiłem się, że jestem z prasy lokalnej, ale żaden z funkcjonariuszy nie odezwał się, robili swoje. Nagle od tyłu podszedł z jakiegoś auta do mnie jeden z nich, uniemożliwiając mi podejście bliżej akcji. Oczywiście pary z gęby nie puścił – co tu się stało. W końcu zmęczony moimi pytaniami odparł, że będzie stosowny komunikat. Jeszcze mnie wylegitymował, przy czym miałem tylko DO, bo w pospiechu zostawiłem legitkę prasową w torbie aparatu w redakcji. Nie dając za wygraną, w końcu nie co dzień zdarza się taka akcja, wróciłem na miejsce po niecałej godzinie. Nauczony poprzednim doświadczeniem, podszedłem cichaczem z innej strony, robiąc kilka zdjęć. W końcu przekroczyłem granicę i powtórnie zostałem zatrzymany, ale już przez innego zamaskowanego gościa. Teraz przygotowany, pierwszy wyciągnąłem legitymację „Wieści" i oznajmiłem, że wykonuję swoje obowiązki dziennikarskie, tak jak oni swoje i nie mogą mi tego zabronić, poprosiłem też o zrozumienie – chyba poskutkowało, bo nieco odpuszczono, poinstruowano mnie tylko, że nie wolno publikować numerów rejestracyjnych samochodu ani cywilnych pojazdów służbowych należących do służb, więc rozochocony, włączyłem dodatkowo lampkę błyskową, by z tej kompletnej ciemności, w szczerym polu, wyciągnąć co nieco z kadrów. Chyba się udało.

Gdyby kto pytał, co polecam?
No, to właśnie ten materiał na stronie 15, w cyklu „Gorące tematy". Oczywiście w „Niezależnym Miesięczniku Mieszkańców", każdy znajdzie coś dla siebie. Ja na pewno poczytam o pierwszej kulturystce z Lubonia (str. 7), tym bardziej, że znam tę dziewczynę, która razem z moją córką chodziła do szkoły. Ciekawi minie też, jak rozwijać się będzie sprawa ronda na skrzyżowaniu 11 Listopada i Traugutta (str. 28), którą przez lata już monitorujemy. No, a o gali pozostaje mi tylko poczytać oraz, co niniejszym czynię, pogratulować wszystkim: wyróżnionym, odznaczonym, wykonawcom, organizatorom itd. I wcale nie uważam, że gdy kto lubi mundury lub interesuje się militariami, to musi być antypacyfistą. Stare przysłowie łacińskie wypowiedziane przez Liwiusza: „Si vis pacem, para bellum" („Jeśli chcesz pokoju, gotuj się do wojny") jakże może być opatrznościowe w dzisiejszych czasach pełnych ... wolności?

Choć do Świąt Wielkanocnych prawie miesiąc, to korzystając z okazji, już teraz życzę wszystkim lubonianom spokoju ducha oraz błogosławieństwa Bożego i wszelkiego dobra, które z niego wypływać może!

Piotr P. Ruszkowski
redaktor naczelny

WIEŚCI LUBOŃSKIE
prezentują wyróżnione osobowości

Polecamy:

Od redakcji 2
Temat miesiąca 3-5
Dobre, bo 6-10
Co nowego 11-12
Sól w oku 13
Gorące tematy 14-16
Samorząd 17-19
Ludzkie sprawy 20-30
Ludzie 30-33
Historia 34-35
Kultura 35-46
Z parafii 46-47
Z życia organizacji 48
Oświata 49-54
Turystyka 55
Sport 56-59
Policja – Straż 60-61
Baw się z nami 61-63
Co Gdzie Kiedy 64
Ogłoszenia 65-66
Informator luboński 66
Ogłoszenia reklamowe 67-80

Stowarzyszenie Kulturalno-Oświatowe
„FORUM LUBOŃSKIE"
Wydawca:
Niezależnego Miesięcznika Mieszkańców
WIEŚCI LUBOŃSKIE
oraz „Rocznika Historycznego Lubonia"
(Y6003)
SPORZĄDZA BIOGRAMY LUBONIAN

PRZYJMOWANIE OGŁOSZEŃ:

Biuro ogłoszeń:
- **Redakcja "Wieści Lubońskich"** (w godz. dyżurów) tel./fax: 61 810 43 35, kom. 609 616 290, 609 616 277 e-mail: redakcja@wiescilubonskie.pl
- **Biblioteka Miejska** (pon., wt., śr. 12 – 19; czw., pt. 9 – 15; sob. nieczynna)

Akwizytorzy:
- **Paulina Sawicka** – tel. 513 064 503
- **Paweł Wolniewicz** – tel. 606 620 668
- **Katarzyna Frąckowiak** – tel. 608 132 289
- **Władysław Szczepaniak** – tel. 691 469 029

Cennik:
- **ogłoszenie drobne** – 1 zł od słowa (+VAT)
- **nekrolog** – 10 zł (+VAT)
- **reklama** *(Redakcja nie odpowiada za treść reklam)*
  - **wydanie papierowe** (moduł podstawowy – ok. 5x5 cm) 37 zł (+VAT), wielokrotnie już od 22,20 zł
  - **www** – 220x220 px – od 80 zł/mc (więcej na: **www.wiescilubonskie.pl**)

WIEŚCI LUBOŃSKIE 3/2017

AudioFeels, i chce się żyć

Gala „Siewca Roku 2016" – 24 lutego, hala LOSiR

Spotkany przed galą radny mówi, że był przeciwnikiem jej organizowania, ale zwolennikiem przyznawania tytułu Siewca Roku. Myślę, że fety nie uda się uniknąć, bo trzeba takie honorowe wyróżnienia kiedyś i gdzieś wręczyć. Raczej uroczyście, żeby nie umniejszyć rangi obydwu zaszczytów, zarówno Siewcy Roku, jak i medali „Zasłużony dla Miasta Luboń". Nie jest, więc, prostym zadaniem pogodzenie sprzecznych oczekiwań, żeby było uroczyście i jednocześnie nie było. Ja przeciw świętowaniu nic nie mam. W tym roku, oprócz zaproszonych przez władze, w gali mógł uczestniczyć każdy, kto wcześniej pobrał darmową wejściówkę w Urzędzie Miasta. Nie sposób zaprosić do sali LOSiR wszystkich mieszkańców i wątpić należy, że wszyscy chcieliby w niej uczestniczyć. Jednak reprezentacja społeczności lubońskiej była szeroka. Tak to odczuwałem. Tyle uwag ogólnej natury i do rzeczy.

Od początku jest odświętnie. Władze miasta witają wszystkich przybyłych. To już w Polsce standard, ale warto podkreślić, że w Luboniu też jest bardzo elegancko i serdecznie. Pani Burmistrz w długiej sukni, w towarzystwie wytwornie ubranych współpracowników, piękne kreacje pań i panów, nierzadko smokingi, biel koszul. Publiczność też na wysokości zadania. Niektórzy w strojach organizacyjnych, jak członkowie Bractwa Kurkowego i rekonstrukcjoniści. Bardzo ozdobni ci pierwsi, bardzo pretensjonalni ci drudzy, budzący raczej moje zdumienie, niż podziw. Kwiaty, uśmiechy, powitania, ukłony, uprzejme rozmowy, wypatrywanie znajomych twarzy, nawet pewne podniecenie. Niektórzy zabiegają o miejsce bliskie sceny, w najlepszej sytuacji są posiadacze imiennych rezerwacji. Inni chcą być zauważeni, możliwie blisko najważniejszych gości. Światła gasną. Muzyka, śpiew i taniec, indywidualne popisy, nie przypadły mi do gustu. Tak długi, indywidualny układ taneczny, nawet w wykonaniu primabaleriny, byłby wystawiony na zniecierpliwienie publiczności. Ta jednak była życzliwa. Teraz oficjalna część gali. Powitania trwają bardzo długo, na mój gust za długo, niepotrzebnie, choć wiem, że chodziło o możliwie najpełniejsze uhonorowanie wszystkich gości i aktywnych obywateli. Jednak, co za dużo, to nie zdrowo. Strach pomyśleć, co się stanie, gdy „posiane ziarno", jak to ujmowały wielokrotnie burmistrz Małgorzata Machalska i przewodnicząca RML Teresa Zygmanowska, urodzi jeszcze więcej społecznych inicjatyw. Przyszedł w końcu czas na odznaczenia. Najpierw Zasłużonych dla Miasta Luboń. „Pan konferansjer bez zarzutu nam to streszczał" śpiewał kiedyś Młynarski. I było to dawno, bo o prowadzącym galę tego powiedzieć nie można. Słaby żart, wiele powtórzeń, kilka błędów językowych. Odznaczeni dziękowali, organizatorzy popędzali, konferansjer miał skojarzenia z Oskarami, mało oryginalne. I przyszedł czas na Siewców Roku 2016. W kategorii

cd. na str. 4

Grzegorz Rychel, prezes Stowarzyszenia Zgrupka Luboń – laureat Siewca 2016 w kategorii „sport" fot. Mariusz Marszałkiewicz

Jakub Mączkowiak z firmy „Marago Fit" z żoną Agnieszką odbierają statuetkę Siewca 2016 w kat. „biznes" fot. Mariusz Marszałkiewicz

Ks. Jacek Zjawin ze statuetką Siewca 2016 w kat. „kultura" fot. Mariusz Marszałkiewicz

Tegoroczny finał konkursu „Siewca Roku 2016" odbył się po raz pierwszy nie tylko z udziałem establishmentu (osoby mające władzę i autorytet, wywierające wpływ na życie publiczne), ale też mieszkańców fot. Mariusz Marszałkiewicz

Jednostka Strzelecka-Luboń im. Orląt Lwowskich Związku Strzeleckiego „Strzelec" – Siewca 2016 w kat. „życie publiczne" fot. Mariusz Marszałkiewicz

Gospodynie gali – burmistrz Małgorzata Machalska (z prawej) i przewodnicząca Rady Miasta, Teresa Zygmanowska fot. Mariusz Marszałkiewicz

AudioFeels, i chce się żyć

cd. ze str. 3

„kultura" ks. Jacek Zjawin, miły, bezpośredni człowiek, zaczął dowcipnie: „Jako człowiek wierzący, muszę powiedzieć, że nie wierzę". Skromność i umiar. W kategorii „sport", Grzegorz Rychel, prezes Stowarzyszenia Zgrupka Luboń, organizator otwartej dla wszystkich rekreacji rowerowej. W kategorii „biznes", Agnieszka i Jakub Mączkowiakowie „Marago Fit" mający nie tylko sukces biznesowy, ale też idące w parze z sukcesem, działania dobroczynne. Na koniec w kategorii „życie publiczne", Jednostka Strzelecka-Luboń im. Orląt Lwowskich Związek Strzelecki „Strzelec", będący, co dość niezręcznie, jedynym kandydatem w tej kategorii. Jeśli działalność paramilitarna jest objawem życia publicznego, to jestem coraz dalej od otaczającej rzeczywistości. Rośnie nam pokolenie ludzi tęskniących za wojaczką, co źle wróży światu. Nie przekonują mnie zapewnienia, że chodzi o gotowość obrony naszej niepodległości. Gdy ktoś ćwiczy strzelanie, to zwykle przychodzi mu do głowy potrzeba praktycznego wykorzystania tych umiejętności. Gdy na to nałożymy coraz bardziej agresywne wystąpienia nacjonalistów, to obawy są jeszcze bardziej poważne i uzasadnione. Trudno wprost uwierzyć, że to wszystko dzieje się w kraju, tak tragicznie doświadczonym przez zbrodnicze szaleństwo dwudziestowiecznych totalitaryzmów. Pewnie będę odosobniony w tym przerażeniu i usłyszę, że to tylko patriotyczny sprzeciw wobec bezideowej demokracji liberalnej. Tak, jakby mogła być inna demokracja. Nawiasem mówiąc, przymiotnikowej demokracji, wówczas „ludowej", doświadczyliśmy z wiadomym skutkiem.

Te rozmyślania ponure przerwał mi wytworny deser. Najpierw AudioFeels, zespół porywający, znakomity, zasłużenie zachwycił widownię. Chce się żyć. Odchodzą, na ten czas, złe myśli. Później jeszcze tort, kawa i już.

Myślę, że Gala Siewcy to nie jest zły pomysł, wymaga jednak większej staranności i dopracowania oprawy, zwłaszcza tej oficjalnej części. Co nie znaczy usztywnienia, wręcz przeciwnie, niech zostanie swobodna, serdeczna, improwizowana, autentyczna, ale lepiej zorganizowana i prowadzona. Bez wielokrotnych wejść

cd. obok

Gwiazda wieczoru – zespół „AudioFeels" fot. Mariusz Marszałkiewicz

Podczas tegorocznej gali „Siewca Roku" po raz kolejny uhonorowano medalami „Zasłużony dla Miasta Luboń" wyróżnionych przez Radę Miasta: Paweł Klepka (3. z lewej), dalej Edmund Kostrzewski, Jan Panek, Dariusz Szmyt, matka i brat zmarłej w grudniu Alicji Walenciak-Galińskiej, Tadeusz Waliczak i żona Leona Wawrzyniaka, uhonorowanego pośmiertnie fot. Mariusz Marszałkiewicz

Lokalnym akcentem gali był też występ młodziutkiej Agaty Podbylskiej z Gimnazjum nr 1, która zatańczyła do utworu „Natalie" zagranego przez Rafała Sekulaka fot. Mariusz Marszałkiewicz

FUJIFILM
FOTOBŁYSK
STUDIO I LABORATORIUM FOTOGRAFICZNE
- ODBITKI CYFROWE I ANALOGOWE W CIĄGU GODZINY
- CYFROWE STUDIO FOTOGRAFICZNE zdjęcia legitymacyjne, dowodowe, wizowe itp.
- CYFROWA OBRÓBKA FOTOGRAFII montaż, retusz, reprodukcje
- FOTO-GADŻETY kubki, koszulki, foto-obrazy itp.
SPRAWDZONY PARTNER FUJIFILM FUJIFILM 2015
www.fotoblysk.com.pl
FUJIFILM STUDIO CYFROWE FDi
Poznań- Dębiec ul. 28 Czerwca 1956 r 323
(wej. od ul. Czechosłowackiej)
tel. 61 835-03-94 e-mail: info@fotoblysk.com.pl
Pn.-Pt. 10.00- 18.00 Stały partner „Wieści Lubońskich" Sob. 10.00- 14.00
(Y6014)

meiss med
przychodnia stomatologiczna
ul. Kochanowskiego 1
62-031 Luboń
tel. 61 670 90 42
tel. 602 648 095
ORTODONCJA • LECZENIE W MIKROSKOPIE • IMPLANTOLOGIA

(Y6370)
Konsultacja i plan leczenia ortodontycznego w cenie aparatu

Każdy mógł spróbować okolicznościowego tortu wykonanego przez cukiernię „Krzyżański" fot. Mariusz Marszałkiewicz

cd. ze str. 4

i zejść. Takie spotkania są potrzebne i sądząc z frekwencji, oczekiwane. Przecież o to chodzi w życiu publicznym i tego trochę dzisiaj brakuje. Na szczęście, nie w Luboniu.

Jerzy Nowacki

Na str.40 czytaj charakterystyki wyróżnionych statuetką „Siewca Roku 2016" i nominowanych. W poprzednim wydaniu „WL" na str. 33-35 przedstawiliśmy sylwetki uhonorowanych medalem „Zasłużony dla Miasta Luboń".

Magdalena Domek, pracownik Urzędu Miasta, zaśpiewała utwór „Ostatnia stacja metra". Akompaniował jej Rafał Sekulak fot. Mariusz Marszałkiewicz

Sondaż

Czy wybory „Siewców Roku" i „Zasłużonych dla Miasta Luboń" spełniają Pani / Pana oczekiwania?

Ostatnie miesiące obfitowały w wyróżnienia nadawane przez władze Lubonia. Na styczniowej sesji, Rada Miasta przyznała medale „Zasłużony dla Miasta Luboń" 7. obywatelom. Podczas gali 24 lutego rozdano też statuetki „Siewca Roku 2016" w 4. kategoriach. Dochodzą do nas sygnały wskazujące na bardzo różne odczucia i towarzyszące im emocje na temat tych „konkursów", „plebiscytów" czy jakby je nazwać? Ciekawi byliśmy, czy te wyróżnienia wyczerpują i spełniają oczekiwania przeciętnych mieszkańców.

■ W tradycyjnym sondażu ulicznym okazało się, że w stosunku do innych pytań sondażowych, tym razem, wiele osób nie orientowało się zbytnio, o co chodzi. Czym różnią się te dwa wyróżnienia nadawane przez władze miasta; kto, za co i dlaczego je otrzymał oraz jak wygląda głosowanie (także wpływ mieszkańców na ich wyniki). Dlatego aż 1/3 pytanych (33,4%) nie miało zdania w tej kwestii. Z wypowiedzi zanotowaliśmy najczęściej rzucane: „Nie jestem w temacie", „Kogo wybrali?", „Pierwsze słyszę", „Nie myślałem o tym", „To mnie nie obchodzi".

■ Dal większości – 35,8 % – wybory te spełniają oczekiwania. Tu dało się słyszeć komentarze: „Fajnie, że coś takiego jest", „Osoby zasłużone dla miasta powinny być nagradzane", „Bardzo dobrze, że tak jest, bo to motywuje do działania", „Ale szkoda, że mieszkańcy nie mogą brać w tych plebiscytach udziału?".

■ 26,1% odpowiedziała, że wybory te nie spełniają ich oczekiwań. Wśród argumentów odnotowaliśmy m.in.: „Za dużo po znajomości", „Jak wyczytałem, że (.....) dostał medal, to bardzo mnie to zdziwiło i zaskoczyło", „Za mało kategorii Siewcy", „Bo tylko władza ma monopol na ocenę kandydatów", „Ostatnie medale, moim zdaniem, były przyznane niektórym niesłusznie", „Od kilku lat nagrody dostaje ta sama grupa osób", „Bo znam osoby, które bardzo wiele robią dla miasta, a nikt ich nie dostrzega", „Medale dostali ci, co za swoją pracę otrzymywali już często niemałe wynagrodzenia z naszych podatków".

■ Dla zdecydowanej większości internautów (uwzględnionych także w łącznej statystyce) – 57% – wybory „Siewca Roku" oraz „Zasłużony dla Miasta Luboń" są spełnieniem oczekiwań. 39% wypowiadających się tą drogą zaprzecza.

■ Władze miasta podobnie widzą honory nadawane przez nich samych. Dla 14 osób na 24 (w tym dla wszystkich trzech burmistrzów) wybory te spełniają oczekiwania (co daje 58,3%). Czworo radnych (16,7%) jest odmiennego zdania – są to: J. Bielawski, A. Okupniak, P. Wolniewicz i M. Woźniak-Patej. Podobna liczba decydentów nie ma zdania w tym temacie (P. Bartkowiak, A. Dworaczyk, P. Goryniak, T. Kołodziej). Radny P. Izydorski nie odpowiedział na nasze pytanie, a M. Samulczyk odmówił udziału w tym sondażu.

Odpowiedzi mieszkańców

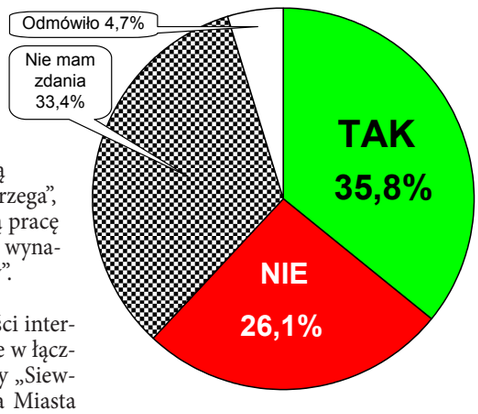

Sondaż przeprowadzili: Jerzy Nowacki (wśród władz), Maria Wieczorek, Agnieszka Witkowska, Rafał Wojtyniak (Internet) oraz Paweł Wolniewicz.

oprac. **PPR**

FORMATERM
izolacja nowej generacji
www.formaterm.pl
biuro@formaterm.pl
tel. 516 056 848
tel. 608 507 674
62-030 Luboń,
ul. Wschodnia 21 lok. 70
IZOLACJE NATRYSKOWE
OCIEPLANIE PIANKĄ POLIURETANOWĄ
(Y6439)

Czerwone KRZESŁO
Nowo otwarta Restauracja
CZERWONE KRZESŁO
Luboń, ul. 11 Listopada 53
Zaprasza wt. – niedz. 12-20
Od wtorku do piątku danie dnia
16 zł (zupa + danie główne)
Organizujemy uroczystości okolicznościowe
(chrzciny, komunie, stypy itp.)
(Y1447)

Szczególnie ciekawe sprawy, zjawiska, sygnały nominowane do tytułu „Dobre, bo...” przez czytelników i nie tylko

Dobre, bo medialne

Hobby radnego

Jakub Bielawski w najpopularniejszym telewizyjnym teleturnieju muzycznym – „Jaka to melodia?” (JTM)

Lubonianina Jakuba Bielawskiego można było oglądać w 1 programie TVP, wyemitowanym w piątkowe popołudnie, 17 lutego o godz. 17.30 fot. Hanna Siatka

Zmagania lubonianina można było oglądać w piątkowe popołudnie, 17 lutego w programie TVP 1. Był to drugi występ Jakuba Bielawskiego w tym najchętniej oglądanym w Polsce teleturnieju (ok. 7 mln widzów), emitowanym od 4 września 1997 r. (obecnie od poniedziałku do piątku o godz. 17.30 i w niedziele o godz. 18.30). Program jest realizowany na licencji amerykańskiego formatu „Name That Tune” i, jak można przeczytać na jego oficjalnym profilu facebook'owym, ma na koncie nagrodę ZAiKS-u za popularyzowanie muzyki w Polsce, 8 Telekamer i aż 3 Wiktory.

Zadaniem zawodników jest rozpoznanie na czas jak największej liczby utworów muzycznych i podanie ich tytułów. W każdym odcinku bierze udział 3 uczestników. Teleturniej rozgrywany jest w czterech rundach. W dwóch pierwszych występują wszyscy zawodnicy. Do trzeciej przechodzi dwóch najlepszych. W czwartej zwycięzca sam zmaga się z muzycznymi zagadkami i z czasem. Raz w miesiącu rozgrywany jest finał, a od 2003 r. również finał roku, w którym uczestniczy trzech najlepszych zawodników danego roku kalendarzowego. W obu finałach nagrodą jest samochód.

Zdjęcie studyjne uczestników programu „Jaka to melodia?”. Od lewej zwyciężczyni odcinka – Karina, Jakub Bielawski i Anna fot. profil programu na facebook'u

By wziąć udział w teleturnieju, uczestnik zgłasza się na eliminacje w miejscu i czasie ogłoszonym na antenie TVP 1. W trakcie selekcji wypełnia ankietę oraz przechodzi rozmowę kwalifikacyjną połączoną z testem muzycznym.

Pan Jakub rozpoczął przygodę z JTM od ubiegłorocznych eliminacji w Koninie. Najpierw wypełnił formularz z długim wywiadem. Potem musiał się wykazać znajomością trzech piosenek, w tytułach których występuje wyraz „niebieski”, oraz przypomnieć sobie dwie piosenki Krzysztofa Krawczyka i podać nazwę jednego wykonawcy skandynawskiego. Na koniec wystąpił przed komisją. Po tygodniu otrzymał telefoniczną informację, że dostał się do teleturnieju i od tej pory ma prawo występować w nim co pół roku. Po raz pierwszy wziął udział w programie nagranym w warszawskim studio w marcu 2016 r. i wyemitowanym w kwietniu ub. roku. Jego dotychczasowe osiągnięcia to dwukrotne uczestnictwo w trzeciej rundzie, wygrana 700 zł w gotówce, zegarek i karton kiełbasy firmy Sokołów.

Jakub Bielawski jest pracownikiem Urzędu Miasta Poznania, magistrem nauk humanistycznych w zakresie nauk o polityce, radnym Rady Miasta Luboń (3. kadencja) i licencjonowanym przewodnikiem wycieczek po Poznaniu. Pomysł wzięcia udziału w teleturnieju „Jaka to melodia?” podsunął mu przyjaciel, który odkrył łatwość, z jaką pan Kuba odgaduje emitowane piosenki i z pasją o nich opowiada.

(S)

Dobre, bo wyrzeźbione

Debiut z tryumfem!

W poprzednich numerach miesięcznika opisywaliśmy sylwetki lubońskich stypendystów. Wśród nich pojawiała się Inez Gorońska, która powraca teraz z nowym sukcesem w zupełnie innej dziedzinie sportu – kulturystyce. Zmiana z wioślarstwa była dla niej odważną decyzją, ale lubonianka przekonała się, że właśnie „to jest to". Zaczęła trenować pod okiem Huberta Kulczyńskiego.

Inez jest związana ze sportem przez całe życie, dlatego jej praca w kulturystyce nie zaczynała się od zera. Jednak, aby wyjść na scenę, należy zredukować tkankę tłuszczową do minimum, co wiąże się z codziennymi wyrzeczeniami i niezwykle restrykcyjną dietą. Przeliczanie ilości węglowodanów, białek i tłuszczy, może się śnić po nocach. Oprócz tego, Inez trenuje pięć dni w tygodniu siłowo i biega po 45 minut rano i wieczorem.

Jak mówią, „ciężka praca popłaca". I opłaciła się. Inez wróciła z debiutów z pierwszym miejscem w kategorii Bikini Fitness do 163 cm, które odbyły się 11-12 lutego we Wrocławiu. Nie spoczywa na laurach, a kolejne zawody, Mistrzostwa Wielkopolski, odbywają się już 17-18 marca w Grodzisku Wielkopolskim. Inez podnosi zatem poprzeczkę i uparcie dąży do wyznaczonych celów. Co więcej, założyła swój fanpage na Facebooku, by zarażać pasją innych, stąd nazwa strony – Sport, Pasja, Motywacja – Inez Trenuje. Z pewnością już niedługo usłyszymy o niej znowu!

K.R.

Debiut lubonianki Inez Gorońskiej w kulturystyce na Bikini Fitness we Wrocławiu

Dobre, bo retro

Staruszek w OSP

Od niedawna w garażu remizy OSP stoi zabytkowy wóz strażacki marki STAR 25 wyprodukowany w 1966 r. w Jelczańskich Zakładach Samochodowych w Jelczu-Laskowicach. Lubońscy strażacy zakupili go okazyjnie od kolekcjonera za 8 500 zł. Staruszek jest zarejestrowany, w dobrym stanie technicznym, i przyjechał do naszego miasta o własnych siłach. Jest w nim miejsce dla 6. strażaków, posiada zbiornik na wodę o pojemności 2000 l oraz motopompę o wydajności 800 l/min. Podobny wóz tej marki był na wyposażeniu naszej jednostki do 1985 r. Pojazd napędzany jest przez benzynowy silnik typu S47, o mocy 105 KM i pojemności skokowej 4 680 cm^3. Przeniesienie napędu na tylną oś odbywa się za pomocą 6-biegowej (5+R), mechanicznej, manualnej skrzyni biegów. Obecnie strażacy konserwują i odnawiają pojazd z „duszą" własnymi siłami, zachęcają jednak fachowców z branży do współpracy. Wkrótce będą nim jeździli na festyny i uroczystości miejskie, prezentując swoją maskotkę.

PAW

51-letni Star A25P/JZS, jako wóz strażacki o numerze bocznym 437M84 służył wcześniej w OSP Skrzany (wieś w okolicach Gostynina w woj. mazowieckim) fot. Paweł Wolniewicz

Dnia 01.11.16 r. w Sapowicach k. Stęszewa zaginęła suczka rasy beagle, wabi się Sonia. Pies ma czipa. Jeśli ktokolwiek wie gdzie przebywa, proszę o kontakt: 604 444 971 lub 606 611 316

Dla znalazcy nagroda 2 tys. zł

(Y1462)

ILEX - POZNAN.PL
61 663 89 55 / 605 367 280
SPŁAWIE 82, 61-312 POZNAŃ
(K4021)
RATY
MOTOCYKLE, MOTOROWERY I SKUTERY TAKICH MAREK JAK: JUNAK; ROMET; ZIPP; ROYAL ENFIELD I SWM
Z TĄ GAZETĄ - KASK LUB DOSTAWA GRATIS

ECO PACHNIDŁA
natural cosmetics • kosmetyki naturalne
Zapraszamy do sklepu Eco Pachnidła w Galerii A2
W ofercie kosmetyki na bazie roślin, ręczniki, świece, mydła handmade. Produkty idealne na prezent.
Znajdź Nas na Facebooku! Czekamy na Was: pon.-sob. 10-21, niedz. 10-20
(K1033)
Z tą reklamą 20% rabatu na cały asortyment

(Y3446)
NA START
41zł
128 TV
48 HD
east & west
telewizja/internet/telefon
www.eastwest.com.pl
INFOLINIA: 61 668 99 99

Dobre, bo przewrotne

Na złość chorobom

Paweł Zaremba rusza rowerem w podróż dookoła Polski

Ma 52 lata i od urodzenia mieszka przy ul. Niezłomnych, gdzie prowadzi warsztat samochodowy. Na przełomie czerwca i lipca wyrusza rowerem w liczącą 3,5 tys. km trasę wokół Polski. Chce przeznaczyć na to maksymalnie ok. 1,5 miesiąca. Dziennie zamierza pokonywać blisko 120 km. Początek trasy wyznaczył w Gubinie, skąd pojedzie na południe. Wzdłuż pasm górskich przemieści się drogami asfaltowymi, jak najbliżej południowej granicy Polski. Wschodnie rubieże kraju pokona nową, najpiękniejszą naszą trasą rowerową – Green Velo. Wzdłuż północnej granicy pojedzie międzynarodowym szlakiem R-10 (EuroVelo). Ponieważ jego rower pociągnie wózek, będzie omijał mokradła i piaski na trasie. Zachodnią granicę najprawdopodobniej przejedzie szlakiem rowerowym po stronie niemieckiej.

Przygoda pana Pawła z rowerem zaczęła się 2010-11 roku, kiedy zdiagnozowano u niego astmę. Pulmonolog zalecił mu dużo ruchu, by zmuszać serce i płuca do pracy. Niestety, z uwagi na poważnie chory kręgosłup, nie może biegać ani długo maszerować. Kupił więc rower. Od 2012 r zaliczył wyprawę z Lubonia do Berlina, zjeździł Jurę Krakowsko Częstochowską z Krakowem i Częstochową włącznie. Do Częstochowy zajechał jeszcze dwukrotnie z pielgrzymką rowerową z Moch koło Wolsztyna. Był w Górach Sowich, wdrapał się rowerem na Wielką Sowę, objeździł Izery i Karkonosze. Przez dwa dni przemierzał Bory Tucholskie. Popróbował też ścigania się na jednośladzie. Ma za sobą starty w poznańskim wyścigu „Bike Challenge Skoda" (w 2015 r. był 7. w swojej kategorii, ostatnio z powodu kraksy zajął 6. miejsce). Na pożyczonym rowerze MTB wystartował w Biegu Piastów w Jakuszycach. W 2015 r. był szósty. W 2016 przebił koło, starał się odrobić straty, ale astma dała o sobie znać i dojechał dopiero 12.

Piotr Zaremba w koszulce „Wieści Lubońskich" wyrusza latem na rowerze w trasę dookoła Polski
fot. Hanna Siatka

Rower trekkingowy Pawła Zaremby ze specjalnym wózkiem, który przetransportuje najcięższe sprzęty, m.in. namiot, śpiwór, butlę gazową i części rowerowe

Zanim kręgosłup, płuca i inne choroby unieruchomią go w domu chce objechać Polskę. Nie może zwlekać z przedsięwzięciem, gdyż kręgosłup, jak wynika z badań kontrolnych, ma się coraz gorzej i pan Paweł może stracić czucie w lewej nodze. Chce zdążyć przed chorobą.

Niestety, taka wyprawa wymaga sporych nakładów finansowych, których sam nie jest w stanie pokryć. Potrzebuje wsparcia. Do zrealizowania projektu potrzebny jest mu lekki, ale nie za mały namiot, śpiwór, nawigacja rowerowa, ładowarka solarna, ładowarka zasilana z dynama, power bank, odzież rowerowa, zapasowe części do roweru. Przyda się też gotówka i prowiant. „Wieści Lubońskie" objęły nad wyprawą Pawła Zaremby patronat medialny.

HS

Dobre, bo perspektywiczne

Rejon ul. Jana Panka

Rzadki widok – fragment Lasku przedstawiony z lotu ptaka obrazujący rozbudowę do niedawna jeszcze pól uprawnych w rejonie ul. Buczka i Jana Panka. Na pierwszym planie – osiedle kilkudziesięciu domków jednorodzinnych w zabudowie szeregowej przy ul. Panka. Na opisywanym obszarze można znaleźć jeszcze kilka innych przykładów gęstej zabudowy mieszkaniowej, jednorodzinnej w systemie domów szeregowych, np. przy ul. Przyjaznej, Poznańskiej czy Buczka.

W wolnym pasie terenu pomiędzy zabudową przy ul. Panka i Buczka, równolegle do ul. Buczka, w przyszłości powstanie dwujezdniowa, jedna z główniejszych ulic Lubonia, tzw. magistrala południowa łącząca m.in. ul. Głogowską z Armii Poznań (tunelem pod torami kolejowymi), a w planach perspektywicznych także z mostem na Warcie w kierunku Starołęki. Wolne tereny u dołu zdjęcia są przeznaczone pod dalszą zabudowę mieszkaniową bądź usługi. W głębi widoczna ul. Żabikowska przechodząca w Poznańską, z osiedlem „Lubonianka" (po lewej) i Nowym Centrum Lubonia (w środku).

(I)

Widok fragmentu Lubonia z lotu ptaka (wysokość ok. 100 m) w kierunku północno-wschodnim, z zaznaczonymi niektórymi ulicami fot. Rafał Wojtyniak

62-051 Łęczyca k/Poznania, ul. Dworcowa 28
tel. (61) 810 66 28 tel./fax (61) 810 66 14
www.chemoplast.com.pl biuro@chemoplast.com.pl
CHEMO PLAST
P.P.H.U CHEMO-PLAST
OKNA i DRZWI
z PCV i ALUMINIUM
MIKROWENTYLACJA; SZYBA K= 1,0 - W STANDARDZIE
OKUCIA ANTYWŁAMANIOWE, ROLETY, PARAPETY,
ROLETKI, ŻALUZJE, MOSKITIERY
PRODUKCJA - SPRZEDAŻ - MONTAŻ
Termin realizacji - 14 dni
RATY BEZ ŻYRANTÓW GWARANCJA 5 LAT
CHEMO-PLAST
ŁĘCZYCA
PUSZCZYKOWO
POZNAŃ
LUBOŃ
(Y3295)

Akumulatory - Prostowniki
Doradzamy – Montujemy – Ładujemy
ul. Jana III Sobieskiego 111
62-030 Luboń
tel. 533 313 666
Pogotowie akumulatorowe
Godziny otwarcia
Pn-Pt 9-17, Sobota 9-13
Rabat na hasło
Dostawcy Prądu*
*O szczegóły pytaj sprzedawcę.
DOSTAWCY PRĄDU
(K3012)

USŁUGI
BLACHARSKO-DEKARSKIE
„KRZYCHDACH"
Wykonujemy kompleksowo dachy
tel. 606 287 077
ZATRUDNIMY PRACOWNIKÓW
e-mail: krzychdach@o2.pl
(K6023)

Koncert „U Studni”

Bilety w konkursie „Wieści Lubońskich”

24 marca o godz. 19, w Ośrodku Kultury przy ul. Sobieskiego 97 wystąpi zespół „U Studni”, który tworzą członkowie nieistniejącej już dziś polskiej grupy folk rockowej – „Stare Dobre Małżeństwo” (SDM). Bilety w cenie 25 zł można nabyć u organizatora (Ośrodek Kultury). Jako patron medialny koncertu oferujemy je Państwu darmo. Pod jednym wszak warunkiem, trzeba odpowiedzieć poprawnie na pytanie: **Jako co budowano przed laty obecny Ośrodek Kultury przy ul. Sobieskiego?** Z rozwiązaniem można się zgłosić bezpośrednio do redakcji, zatelefonować lub przesłać e-mail, podając nazwisko, i w ten sposób zarezerwować bilet wstępu do odbioru w siedzibie „Wieści” przy ul. Wschodniej 23A/62. **(red)**

Ośrodek Kultury w Luboniu
zaprasza na
na koncert zespołu
U studni
24 marca 2017, godz. 19:00
bilety w cenie 25 zł
do nabycia w Ośrodku Kultury i na bilety24.pl
Ośrodek Kultury w Luboniu
ul. Jana III Sobieskiego 97, tel.: 61-8-130-072 i 500-287-325
Patronat medialny: WIEŚCI LUBOŃSKIE

BARTKOWIAK & KOSEWSKI
ADWOKACI - RADCOWIE PRAWNI - DORADCY PODATKOWI
Kancelaria prowadzi cykl bezpłatnych porad prawnych po uprzednim umówieniu wizyty
ul. Jana III Sobieskiego 85
62-030 Luboń
tel. kom. 695-609-449 tel. kom. 602-468-329
www.bksc.pl
e-mail: sekretariat@bksc.pl
(S6024)

KOTKI DWA
ul. Poznańska 5, 62-040 Puszczykowo,
tel. 61 88 33 772
Niepubliczne Polsko-Angielskie
Przedszkole z oddziałem żłobka KOTKI DWA
Rekrutacja Przedszkole Montessori
2017/2018
szczegóły oferty na:
www.kotki-dwa.pl
(Y1463)

SALA KONFERENCYJNA
powierzchnia – **120 m²**
liczba miejsc – **58**
cena najmu netto – **75 zł/h**
Luboń, ul. Magazynowa 6
LUVENA
Kontakt:
Jolanta Tulińska-Całujek
e-mail: jolanta.tulinska-calujek@luvena.pl
tel. 61 890 01 31
Patryk Szymański
e-mail: patryk.szymanski@luvena.pl
tel. 61 890 01 30
- wysoki standard (budynek klasy A z 2012 r.)
- wyposażona w nowoczesny sprzęt multimedialny umożliwiający prezentację z tradycyjnych nośników (np. papier i folia) oraz z wszelkich nośników elektronicznych
- wysokiej jakości nagłośnienie z możliwością odtworzenia filmów w formacie DVD oraz Blu-ray
- sterowanie multimediami, oświetleniem i systemem zaciemnienia sali z panelu dotykowego na biurku prowadzącego szkolenie
- w cenie dostęp do szybkiego Internetu
- bliskość bufetu (poczęstunek w zależności od potrzeb)

(Y1013)

PANORAMA HANDLU I USŁUG

To miejsce przeznaczone jest na bezpłatną informację o placówkach handlowych i usługowych powstających w Luboniu. Wszystkich zainteresowanych prosimy o kontakt z redakcją – dotrzemy do Państwa, wykonamy zdjęcie, sporządzimy notatkę.

Salon fryzjerski „Sharp Cut" przy ul. Żabikowskiej 47 (obok punktu z wyposażeniem mieszkań) poszerzył zakres usług o solarium. Salon jest czynny od pn. do pt. 9 – 19, w sob. 8 – 15. fot. Natalia

Przy ul. Żabikowskiej 51 (na ryneczku) otwarto sklep z odzieżą damską i dziecięcą oferujący m.in.: buciki dziecięce, rajstopy, skarpety, czapki. Punkt zaprasza od pn. do pt. w godz. 9 – 17, w sob. 9 – 13. fot. Natalia

Przy ul. Wschodniej 21/62 (obok sklepu z owocami i warzywami) otwarto Kwiaciarnię „Beata" oferującą kwiaty cięte, doniczkowe, sztuczne, dekoracje ślubne, komunijne, świąteczne i na inne okazje, realizującą również specjalne zamówienia. Czynna od pn. do pt. w godz. 10 – 18, w soboty 10 – 14. fot. Natalia

Po dwóch miesiącach przerwy ponownie otwarto aptekę przy ul. Ks. Streicha 27 (w sąsiedztwie Niepublicznego Specjalistycznego Zespołu Opieki Zdrowotnej „Art-Med"). Zmienił się właściciel placówki i obecnie funkcjonuje pod nazwą „Apteka Rodzinna". Jest czynna od pn. do pt. w godz. 9 – 18 oraz w sob. 9 – 13, od kwietnia: od pn. do pt. w godz. 8 – 19 oraz w sob. 9 – 14. fot. Paweł Wolniewicz

Ukłon w stronę...

Ukończono budowę fragmentu chodnika na ul. Sobieskiego, od skrzyżowania z ul. Targową (bez narożnika, gdzie nawierzchnia była stosunkowo nowa) do ul. Panka (ok. 200 m). Chodnik ma szerokość 2, a miejscami 2,20 m. Wykonano go z szarej kostki brukowej (we wjazdach na posesje – ciemna). Wyprofilowano zatokę autobusową z wysokim krawężnikiem, ułatwiającym wsiadanie i wysiadanie, wzdłuż której położono żółty pas bezpieczeństwa z wypustkami, z myślą o osobach niewidomych. Przystanek jest wyposażony w głęboką wiatę autobusową. Inwestycję wykonano w ramach remontów cząstkowych i środków zaoszczędzonych z akcji „Zima". Prace zlecono miejskiej spółce „Kom-Lub", która zatrudniła podwykonawcę. Prace zostaną dopiero skalkulowane. Jak nas poinformował Mateusz Olejniczak z Biura Majątku Komunalnego, wcześniej miasto starało się uzyskać dofinansowanie z Urzędu Marszałkowskiego (w ramach działania 3.3.1) na łączone przedsięwzięcie polegającego na budowie 5. zatok autobusowych w ciągu ul. Sobieskiego, zakupie autobusów i modernizacji sygnalizacji świetlnej. Wniosek, złożony w maju 2016 r. nie uzyskał jednak wsparcia. Ponieważ miasto dysponowało projektem wykonanym w 2016 r. i zakończono formalności związane z obecną inwestycją (na wysokości Restauracji „Verona"), postanowiono wykonać po kolei wszystkie zatoki przy użyciu środków własnych, wraz z dojściem do przystanków. Miasto chce wybudować jeszcze zatokę autobusową naprzeciw nowo powstałej (przy stacji benzynowej), dwie na ul. Podgórnej i na wysokości ul. Wojska Polskiego. Ponieważ nie ma na ten cel pieniędzy w tegorocznym budżecie, budowa kolejnego przystanku będzie realizowana tym samym sposobem i w analogicznym okresie, co obecna inwestycja. (S)

Nowy chodnik na ul. Sobieskiego z zatoką autobusową na wysokości restauracji „Verona" fot. Hanna Siatka

Ciemno-szarą kostką wyłożono wjazdy do restauracji „Verona" i komisu samochodowego, nie tylko na szerokość chodnika, ale do granic firm fot. Hanna Siatka

Restauracja McDonald's w Luboniu zatrudni na stanowisko:

pracownik restauracji

tel. kontaktowy: 728 445 836

(K3019)

NABÓR 2017

DZIECI I MŁODZIEŻY W WIEKU OD CZTERECH LAT DO GRUP MŁODZIEŻOWYCH

TMS 1922 STELLA LUBOŃ

tel. 600 631 873
www.stella-lubon.pl

Sponsor klubu

(W3127)

SKŁAD OPAŁU

UWAGA! NOWA JAKOŚĆ, NOWY WŁAŚCICIEL!
ATIM DS SP. Z O.O. Luboń

- ORZECH
- EKOGROSZEK CZESKI
- MIAŁ
- EKOGROSZEK KAMIENNY
- KOSTKA

TEL. 662 029 112
UL. JANA III SOBIESKIEGO 111B

Z reklamą 20 zł mniej za każdą tonę.

(K6014)

DOWÓZ W CENIE NA TERENIE LUBONIA!

Prywatny żłobek „Liliputki"

Luboń, ul. Kasztelańska 5

Zapisy przyjmujemy przez cały rok

Oferujemy opiekę od pn. do pt. w godz. 6.30 - 17
Opłata najniższa w Luboniu z pełnym wyżywieniem - 650 zł.
Oferta specjalna - opieka weekendowa i całodobowa - 10 zł/godz.

Tel. 607 656 982, 61 8 993 140
www.zlobek-liliputki.pl

(Y1095)

Pragniemy poinformować, że aby jeszcze bardziej zwiększyć bezpieczeństwo naszych pociech, niedawno zamontowany został monitoring

Ponowny start

Z początkiem stycznia po raz kolejny wznowiono prace na placu budowy bloku przy ul. Wschodniej 19 w Nowym Centrum Lubonia. Inwestorem jest NCS-Bud. Za generalne wykonawstwo odpowiada firma CMX Park 2, która zrealizuje projekt pięciokondygnacyjnego budynku z 146 mieszkaniami.

Wokół zarysu budynku kontynuowano wciskanie ścianek szczelnych i montowano opinkę drewnianą – w przypadku ścianek berlińskich (tymczasowa obudowa głębokiego wykopu; określenie pochodzi od metody zabezpieczania prac ziemnych prowadzonych podczas budowy Metra Berlińskiego przed I wojną światową; polega na wbiciu pionowo elementów stalowych, np. dwuteowników, lub betonowych, w pewnej odległości od siebie na granicy planowanego wykopu; podczas pogłębiania wykopu stopniowo wypełnia się odsłonięte przestrzenie pomiędzy słupami najczęściej deskami lub kantówkami tak, aby utworzyły ścianę – opinkę). Te prace już zakończono. Na przełomie lutego i marca wykonywano wykop szerokoprzestrzenny wraz z wywozem gruntu. W pierwszej dekadzie marca inwestor wylał pierwszą warstwy chudego betonu pod 2-poziomową halę garażową.

Budowa ma się zakończyć na wiosnę 2018 r. Blok będzie się charakteryzował zastosowaniem zielonych tarasów na dachu oraz wewnętrznym dziedzińcem w sposób architektoniczny osłoniętym przez budynek. Ceny mieszkań rozpoczynają się od 4 610 zł brutto za m^2. Jak informuje deweloper, inwestycja jest objęta zamkniętym rachunkiem powierniczym (deweloper zapewnia 100% finansowania dla realizowanej budowy), a finansowanie jest oparte na systemie płatności 10/90 (kupujący płaci za gotowy produkt, a nie obietnicę jego wybudowania).

(S)

Patrz też: „Mieszkańcy pytają” na str. 16

Przygotowywanie dna wykopu pod warstwę chudego betonu – stan na 28 lutego. Z prawej – ekipa geodetów z urządzeniami mierniczymi. Wyraźnie widać warstwy gliny w kolorze od żółtawej do zielonkawej. Te tereny historycznego Żabikowa w stronę Poznania od dwóch wieków wykorzystywane były do pozyskiwania dobrej jakości tego surowca (przypomnijmy, że w rejonie dzisiejszego Wzgórza Papieskiego, ul. Powstańców Wlkp. oraz Lubonianki istniało kilka cegielni) fot. Hanna Siatka

Najtrudniejszą fazą budowy bloku na blisko 150 mieszkań jest wyjście z gruntu dwupoziomowej hali garażowej, szczególnie że w tym miejscu dokuczają wody gruntowe. Z prawej widoczna tzw. opinka wykonana ze stalowych dwuteowników i drewnianych kantówek – stan z 23 lutego. W tle, z lewej istniejące bloki na ul. Kochanowskiego, z prawej – bloki z adresem przy ul. Wschodniej 23 fot. Piotr P. Ruszkowski

Bezpośrednio na grunt wyłożono kilkudziesięciocentymetrową warstwę chudego betonu, którą zagęszczono ubijarkami. Na nią układa się ze stali zbrojeniowej konstrukcję kratownicową, która także zostanie zalana betonem i będzie stanowiła masywną podstawę przyszłego budynku. Warstwa żelbetonu też będzie kilkudziesięciocentymetrowej grubości – stan z 8 marca fot. Hanna Siatka

FizjoForma
centrum fizjoterapii
- Leczenie bólów kręgosłupa
- Usprawnianie pooperacyjne
- Stany po udarach mózgu
- Stany po urazach sportowych
- Terapia przeciwobrzękowa np. po mastektomii

mgr Bartosz Burzyński
e-mail: b.burzynski@o2.pl
tel. +48 605 849 831
www.fizjo-forma.pl
Z DOJAZDEM DO DOMU
(Y6340)

VILLA MONTANA
restauracja - kawiarnia
pensjonat
Luboń, ul. Poniatowskiego 14
Tel. 61 8103 421; 501 482 550
www.villamontana.pl
(Y6006)

- Przycinanie drzew na wysokości korekty koron
- Cięcia pielęgnacyjne, usuwanie posuszu i jemioły
- Wzmocnienia mechaniczne, wiązania elastyczne drzew
- Konsultacje
- Wnioski o wycinkę drzew
- Projektowanie i wykonywanie nasadzeń drzew i krzewów
- Wycinki sekcyjne drzew w miejscach trudno dostępnych
- Wycinki drzew technikami alpinistycznymi
- Prace rębakiem – likwidacja gałęzi

ARBOR Luboń
tel. 509 688 551
e-mail: arbor@simonc.com.pl

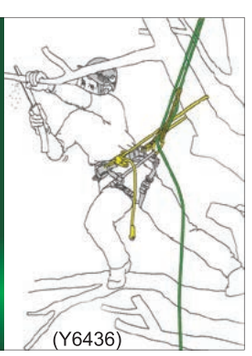

(Y6436)

Nieużyteczna wiata

Mieszkańcy Lasku są zadowoleni z ustawienia głębokiej, chroniącej przed opadami, wiaty autobusowej przy ul. Sobieskiego, na wysokości Centrum Handlowego „Wenus", ale skarżą się na stan podłoża na przystanku. Podczas deszczu w wiacie powstaje wielka kałuża, co sprawia, że pasażerowie nie mogą korzystać ze schronienia. Stojąc obok wiaty natomiast, muszą uważać, by nie wejść w wodę zbierającą się w zagłębieniach zniszczonego chodnika i jednocześnie narażają się na ochlapanie przez przejeżdżające dziurawą jezdnią samochody. Postulują, by podwyższyć nieco nawierzchnię pod wiatą lub wykonać odpływ dla zbierającej się pod nią wody. Przy okazji apelują też o uregulowanie kwestii wjazdu samochodów na parking przed sklepami. Obecnie auta dostają się na plac postojowy, wjeżdżając z kilku stron, w tym również pokonując niski krawężnik i chodnik. (Z)

Wypełnione wodą obniżenie bezpośrednio pod wiatą przystankową przy ul. Sobieskiego fot. Hanna Siatka

Trzymam się płotu

Idąc od ul. Kościuszki do Spółdzielni Mieszkaniowej „Lubonianka", wiele osób korzysta ze skrótu prowadzącego na tyły boiska Szkoły Podstawowej nr 2. Piesi skarżą się na skandaliczny stan chodnika w tym miejscu. Na zniszczonych, nierównych płytach łatwo skręcić nogę lub potknąć się i przewrócić. Wzdłuż nieruchomości położonej po drugiej stronie gruntowej drogi, właściciele wybudowali efektowny chodniczek, ale przechodniom niezręcznie jest korzystać z prywatnego przejścia. W planach miasta jest droga łącząca omawiane miejsce z wjazdem do SP 2 od ul. Żabikowskiej, biegnąca łukiem wzdłuż szkolnego boiska sportowego. Nie ma jednak na tę inwestycję zgody właścicieli gruntów – wspólnot mieszkaniowych z bloków spółdzielni. Warto byłoby pomyśleć przynajmniej o nowym chodniku połączonym wygodnie z chodnikami Lubonianki oraz o parkingu. (Z)

Stary, zniszczony chodnik prowadzący od ul. Kościuszki (w głębi) do SM „Lubonianka" fot. Hanna Siatka

Pieszy składa wniosek

Fragmenty chodników przy jednej z głównych ulic Lubonia – 11 Listopada – są tak mocno zniszczone, że kłopot z ich pokonaniem mają nawet sprawni przechodnie, nie mówiąc już o estetyce tej przelotowej drogi. Na pokazanym obok odcinku, przy skrzyżowaniu z ulicą 22 Lipca, brakuje większości płytek, a te które pozostały w chodniku (?!), są połamane i nierówne. Ten i inne zniszczone fragmenty dawno powinny być wzięte pod uwagę w planowaniu corocznych remontów (nomen omen) cząstkowych. (S)

Kompletnie zrujnowany fragment chodnika na ul. 11 Listopada fot. Hanna Siatka

Od niedopałka?

Do zniszczeń na terenie miasta dochodzi często podczas weekendów. Dewastowane są wtedy wiaty autobusowe, ławki, pojemniki na śmieci i inne urządzenia miejskie. Plastikowy kosz na odpady w okolicy stacji benzynowej przed wjazdem na parking przy CH Pajo spalono w weekend 18-19 lutego. Przy okazji warto przypomnieć wniosek o zastąpieniu pojemników plastikowych – bardziej trwałymi z betonu lub metalu. (S)

Resztki po stopionym, plastikowym pojemniku na śmieci przy ul. Żabikowskiej, w okolicy Pajo. Koszt ok. 200 zł fot. Hanna Siatka

Oby nie było za późno

Na ul. ks. Stanisława Streicha, w bezpośrednim sąsiedztwie budynku apteki rośnie pochyłe drzewo. Jeden z czytelników poinformował nas o tym i jednocześnie ostrzegł, że gdy się przewróci, to jego korzenie mogą poważnie uszkodzić, a nawet unieść, z pewnością płytkie fundamenty parterówki i doprowadzić do uszkodzenia konstrukcji pawilonu. Zadał też pytanie, kto na tym zyska? (I)

Niebezpiecznie pochylone drzewo rośnie tuż przy aptece na ul. ks. Stanisława Streicha. Widać popękane w pobliżu betony okalające budynek. Apel do służb miejskich, z prośbą o skuteczną interwencję fot. Piotr P. Ruszkowski

Sprawy ważne, konieczne, z ostatniej chwili

Pokój na świecie zaczyna się we mnie

Między 13 a 27 lutego Luboń po raz kolejny był miejscem modlitwy o pokój. W Sanktuarium bł. Edmunda Bojanowskiego na dwa tygodnie zatrzymał się w pielgrzymce po świecie następny ołtarz adoracji Najświętszego Sakramentu, który powstał w ramach dzieła „12 Gwiazd w Koronie Maryi Królowej Pokoju" realizowanego przez Stowarzyszenie „Communita Regina della Pace"

W ołtarzu „Światło Pojednania i Pokoju" adorowano Światłość Świata – Jezusa Eucharystycznego znajdującego się pod sercem Maryi. Maryja, płonąca ogniem miłości Bożej, została ukazana na tle gorejącego krzewu. Szata Maryi utkana ze srebrnych kwiatów jest artystycznym nawiązaniem do obrazu objawionego przez Matkę Bożą w Kibeho. Nawiązaniem do przesłań Matki Słowa z Kibeho są sceny okazane na skrzydłach tryptyku, przedstawiające tajemnice „Różańca do 7. Boleści Maryi". Po zamknięciu ołtarza, widać płaskorzeźby postaci Aniołów Bożego Miłosierdzia – św. Jana Pawła II i św. Faustyny, wraz z relikwiami fot. Hanna Siatka

Kolejny tryptyk autorstwa gdańskich artystów-bursztynników, Mariusza i Kamila Drapikowskich nosi nazwę „Światło Pojednania i Pokoju" i trafi do Kibeho w Rwandzie – następnego Międzynarodowego Centrum Modlitwy o Pokój na świecie. Ośrodki te powstają w miejscach doświadczonych skutkami wojen i konfliktów, naznaczonych brakiem porozumienia między narodami i religiami. Wszyscy pamiętamy masakrę osób pochodzenia Tutsi w Rwandzie dokonaną przez ekstremistów Hutu w 1994 r., poprzedzoną długotrwałym konfliktem plemiennym. Według szacunków, ofiarą tego ludobójstwa padło od 800 000 do 1 071 000 istnień. W latach 1981 i 1989 trzem uczennicom szkoły Kibeho ukazywała się Matka Boża określająca siebie jako Matka Słowa. Prosiła o nawrócenie, wiarę i szczerą modlitwę, zapowiadając rzeź, która miała miejsce kilkanaście lat później. Kościół Katolicki w 2001 r. oficjalnie uznał wizje Alphonsine, Nathalie oraz Marie-Claire jako autentyczne. W odpowiedzi na wezwanie Maryi, w miejscu objawień wzniesiono kaplicę, a później, stopniowo powstało Sanktuarium Matki Słowa. To piąte miejsce, do którego trafia ołtarz Stowarzyszenia „Communita Regina della Pace". Pierwsze centrum powstało w Ziemi Świętej, w Betlejem. Drugim było Sanktuarium Matki Bożej Królowej Pokoju w Kazachstanie. Trzecia gwiazda trafiła do Medjugorie, a czwarta do Yamoussoukro na Wybrzeżu Kości Słoniowej.

Zdemontowane na potrzeby transportu części ołtarza, opuszczającego Sanktuarium 28 lutego fot. Hanna Siatka

Otwarcie ołtarza, który przybył do Lubonia w tym roku, odbyło się 13 lutego, a po nim msza św. pod przewodnictwem ks. bp. Zdzisława Fortuniaka. Przez blisko 2 tygodnie lubońskie sanktuarium odwiedziły setki wiernych z okolicy i z daleka. Po raz pierwszy ołtarz był nieustannie dostępny. Adoracja Najświętszego Sakramentu trwała przez całą dobę.

W ostatni dzień adoracji Najświętszego Sakramentu w intencji pokoju, 27 lutego, o godz. 15.15 odbyło się spotkanie z ks. Romanem Rusinkiem, pallotynem-misjonarzem, który od wielu lat pracuje w Kibeho. Wieczorem o godz. 18:30 zorganizowano spotkanie z Piotrem Ciołkiewiczem – prezesem stowarzyszenia „Communnita Regina della Pace", który przedstawił ideę „12 Gwiazd w Koronie Maryi Królowej Pokoju" i historię stowarzyszenia. O godz. 19 odprawiono Mszę św., której przewodził ks. Roman Rusinek, w koncelebrze z ks. Adamem Przewoźnym – proboszczem parafii św. Rity w Lusówku oraz o. Dariuszem Galantem, oblatem – kapelanem Sanktuarium.

(S)

Zewsząd bzykanie pił

Niektóre sygnały o wycinkach drzew

Dzwonią mieszkańcy z prośbami o interwencję w sprawach niekontrolowanej wycinki drzew na wielu posesjach. Prawo, które od nowego roku pozwala prywatnym właścicielom (osobom fizycznym) na wycinkę drzew bez zezwolenia, powoduje w całym kraju, nie omijając Lubonia, masową wycinkę często wiekowych, wartościowych roślin.

W następnym numerze pokażemy kolejne sygnały świadczące o tym procederze.

(R)

Zaalarmowano, nie tylko redakcję, że przy ul. Polnej, za sklepem „Lewiatan", przy rowku, z pola usuwa się rozłożystą, malowniczą wierzbę, na której znajdowało się gniazdo srok (w Polsce ptak objęty ochroną gatunkową częściową). Drzewo, ze względu na rozmiary, usuwano przez kilka dni. Najpierw zlikwidowano i przemielono gałęzie. Zostaliśmy zbyt późno poinformowani, by zweryfikować informację o miejscu lęgowym. Gdy na miejsce trafiliśmy godzinę po przekazanym sygnale, trwało przycinanie konarów na kawałki pasujące do pieca. Likwidujący drzewo w polu jegomość poinformował nas, że to jemioła (pasożyt) rosnący na jednej z gałęzi sprawiała z daleka wrażenie gniazda fot. Piotr P. Ruszkowski

Na ul. Mazurka padła wiekowa lipa rosnąca tuż przy granicy z pasem drogowym. Właściciel posesji tłumaczył, że była zbyt blisko linii energetycznych, które przy większych wiatrach bywały uszkadzane przez gałęzie, co stanowiło niemały kłopot fot. Piotr P. Ruszkowski

Strzelanina w centrum

Podczas, gdy w piątkowy wieczór, 24 lutego, w hali widowiskowo-sportowej LOSiR-u trwała gala rozdania statuetek „Siewca Roku 2016", w Nowym Centrum Lubonia miała miejsce strzelanina. Tuż za nowo wybudowanym odcinkiem ul. Wschodniej, na polu za rondem i blokami przy Wschodniej 27 i 28, gdzie w przyszłości będzie przedłużenie ul. Wschodniej do ul. Okrzei, policja, używając broni, zatrzymała błękitnego volkswagena polo TDI na niemieckich tablicach rejestracyjnych. Jak widać na zdjęciach, w karoserię pojazdu trafiły przynajmniej trzy strzały (zaznaczone czerwonymi okręgami) – dwa w klapę bagażnika i jeden w prawy tylni błotnik, tuż nad tylnym kołem.

Próbowaliśmy ustalić, czy akcja była zaplanowana i czego dotyczyła – narkotyków, kradzieży samochodu, pościgu za niebezpiecznym przestępcą...? Zgodnie z zapowiedzią funkcjonariusza, na temat zdarzenia miał się pojawić specjalny komunikat, ale go nie ma.

Nic się nie stało?

W poniedziałek, 27 lutego, próbowaliśmy dowiedzieć się więcej o tym niecodziennym zdarzeniu, które miało miejsce w samym centrum naszego miasta. Rzecznicy prasowi z komend policji wojewódzkiej i miejskiej nic o akcji w Luboniu i ostrzelaniu samochodu nie wiedzieli. Odesłali nas do Centralnego Biura Śledczego (CBŚ) w Warszawie. Tu, najpierw dwukrotnie zaprzeczono, jakoby doszło do ostrzału i poinformowano nas, że akcja zatrzymania pojazdu była prowadzona z użyciem środków pozoracji. Później, gdy okazało się, że są jednak ślady użycia broni – przeproszono i dodano, że zostały jedynie przestrzelone opony samochodu. Dalszą naszą rozmowę o śladach po pociskach w tylnej klapie pojazdu szybko przerwano dość lakonicznym oświadczeniem, że funkcjonariusze CBŚ podczas wykonywania czynności służbowych użyli broni gładkolufowej do zatrzymania pojazdu, który podjął próbę ucieczki.

Przed uciekającym błękitnym volkswagenem polo na niemieckich tablicach rejestracyjnych ul. Wschodnia skończyła się i ugrzązł w polu. Za nim, na światłach samochód operacyjny Centralnego Biura Śledczego. W tle latarnie NCL i ostatnie bloki ul. Wschodniej o numerach 27 (z prawej) i 28 z lewej fot. Piotr P. Ruszkowski

Volkswagen Polo z przebitą kulami w kilku miejscach karoserią oraz wybitymi szybami. Na zdjęciu widoczne trzy miejsca trafień zaznaczone przez nas czerwonymi okręgami. Dwa w klapie bagażnika, w tym jedno na łączu z szybą. Trzecie trafienie – w błotnik tylnego koła fot. Piotr P. Ruszkowski

Niestety, nic więcej, żadnych szczegółów zdarzenia nie udało się ustalić, np. kiedy dokonano ostrzału, ilu sprawców było w aucie, czy szyby zostały przestrzelone czy wybite później itd.? Z uwagi na trwające postępowanie i dobro prowadzonego śledztwa, nie podano również, kiedy można spodziewać się rozbudowanego, oficjalnego komunikatu. Sprawa musi być bardzo poważna, albo dana sytuacja była nader niebezpieczna, skoro zdecydowano się na bezpośrednie użycie broni strzelając, jak widać, nie tylko w celu unieruchomienia pojazdu.

PPR

Zamaskowani, uzbrojeni antyterroryści i służby operacyjne CBŚ w ubraniach cywilnych penetrują teren fot. Piotr P. Ruszkowski

Rozstępy i ...

Pojawiają się usterki na ul. Wschodniej – świeżo oddanej inwestycji miejskiej

W chodniku na wysokości wykopu pod budowę bloku Wschodnia 19, w zewnętrznym krawężniku pojawiają się wyraźne szpary, które miejscami wynoszą już kilka centymetrów. Proces rozstępowania się gruntu, po tym jak puściły mrozy i wznowiono prace ziemne w wykopie, nasila się. Nie wiadomo, czy przyczyną jest niedostateczne zagęszczenie podłoża pod chodnikiem i krawężnikami, brak odpowiedniego podkładu betonowego, czy też jest to proces powolnego obsuwania się gliniastego, przesiąkniętego wodami gruntowymi terenu w kierunku wykopu?

Informację o drugim zjawisku przyniósł do redakcji starszy pan. Po przejściu przez jezdnię, przekraczając dalej ścieżkę rowerową, wchodził na chodnik i właśnie w tym miejscu potknął się i przewrócił o połączenia obu duktów. Jak się okazało, przylegający do ścieżki rowerowej chodnik na styku z krawężnikiem jest podniesiony (miejscami o kilka centymetrów). Starszy pan zastanawia się, czy to wadliwie wykonana robota, czy też efekt zjawiska pochylania się gruntu w stronę wykopu Wschodnia 19, powodujący unoszenie krawędzi chodnika?

PPR

Kostka chodnikowa miejscami wystaje ponad krawężnik połączenia ze ścieżką rowerową na wysokość dwóch palców. – *Nie mniej rzecz ogólnie biorąc, iść się po tej drodze dało...* (ostatecznie może?) ... *Przyjdzie walec i wyró...* fot. Piotr P. Ruszkowski

Powiększająca się po zimie szczelina pomiędzy krawężnikiem i kostką brukową chodnika na oddanej przed kilkoma miesiącami inwestycji na ul. Wschodniej fot. Piotr P. Ruszkowski

Mieszkańcy pytają

Budowa przy ul. Wschodniej 19

■ Znów ruszyła inwestycja „na wodzie", tj. budowa bloku przy ul. Wschodniej 19 w Nowym Centrum Lubonia. Wykop jest coraz głębszy, bo ma tam powstać dwupoziomowy parking podziemny. Mieszkamy obok. Obserwujemy obsuwanie się ziemi. Boimy się o nasze bloki. Czy w związku z tą inwestycją nie nastąpią jakieś szkody w najbliższym środowisku? Jak miasto monitoruje tę specyficzną inwestycję (wyjątkowo głęboko posadowioną, przy wysokim poziomie wód gruntowych)? Czy znane są skutki zaburzenia istniejącej struktury wodno-glebowej?

(mieszkaniec NCL)

PYTANIA DO WŁADZ

Odp.: Organem sprawującym nadzór nad obiektami budowlanymi w Luboniu jest Powiatowy Inspektor Nadzoru Budowlanego w Poznaniu. W przypadku pozyskania informacji o nieprawidłowościach występujących podczas budowy, powyższy fakt należy zgłosić stosownemu organowi. Uprzejmie informuję, iż z powodu obaw mieszkańców nieruchomości sąsiednich, wystąpimy do Nadzoru Budowlanego z prośbą o sprawdzenie powyższej inwestycji z pod względem zgodności z przepisami prawa

oprac. **Joanna Cichoń, Wydział Planowania Rozwoju i Ochrony Środowiska**

Drewniana ścianka opinkowa w wykopie przy ul. Wschodniej 19 przewróciła się w grząskim, gliniastym podłożu pod wpływem osunięcia się gruntu przyległego do ogrodzenia i drogi wewnątrzosiedlowej fot. Piotr P. Ruszkowski

PIEC 2017

Trzeci przegląd rockowy, trzecie miejsce „Antigravity"

W sobotnie popołudnie i wieczór, 25 lutego, w hali widowiskowo-sportowej Lubońskiego Ośrodka Sportu i Rekreacji (LOSiR) odbył się Trzeci Ogólnopolski Przegląd Młodzieżowych Zespołów Rockowych „Piec Luboń", nawiązujący nazwą do przenośnego wzmacniacza gitarowego. Zainicjowana przed 3. laty przez Karolinę Wilczyńską-Kąkol, zorganizowana tym razem przez luboński Ośrodek Kultury, Urząd Miasta i LOSiR, muzyczna impreza przyciągnęła kapele rockowe, nie tylko z Wielkopolski, a jej głównymi sponsorami były firmy ICIEPŁO.PL oraz IT.integro. Do finału zakwalifikowało się 8 najlepszych grup: lubońska „Antigravity", „Cygański Wiatr" z Turku, „Free Road" ze Żnina, MY ze Swarzędza, poznańskie grupy „The Old Band", „Rah Pitia" i „Significant Other" oraz TON z Żywca. O godz. 14 rozpoczęły się przesłuchania finalistów przed jury, w którego składzie znaleźli się: Barbara Maciejewska z Radia Merkury, Paweł Wawrzyniak, Paweł Tłok, Robert Zaleśny, Krzysztof Gąszewski i Szymon Soczyński. Słuchając ambitnych kompozycji w bardzo ciekawych aranżacjach i brzmieniu, można się pokusić o stwierdzenie, że przegląd z roku na rok osiąga wyższy poziom i poszczególnym wykonawcom coraz trudniej jest zająć miejsce na „pudle". Po przesłuchaniu wszystkich kapel rockowych jury udało się na ponadgodzinne obrady w celu wyłonienia laureatów. *Nie było to łatwe* – wyznała Barbara Maciejewska – *ponieważ mieliśmy do czynienia z dużą rozmaitością muzyczną. W* oczach, a przede wszystkim uszach jurorów największe uznanie zyskała grupa „Cygański Wiatr", która zajęła 1. miejsce (nagroda 1 500 zł), 2. przypadło grupie MY (1 000 zł), a 3. lubońskiej Antigravity (500 zł). Prowadzona przez Karolinę Wilczyńską-Kąkol grupa stanęła na podium również przed rokiem. Ponadto przyznano również wyróżnienia indywidualne. Najlepszym gitarzystą przeglądu uznano Jakuba Dolatę z grupy MAY, najlepszą wokalistką jego koleżankę z zespołu – Zuzannę Olszewską, najlepszym basistą – Macieja Kuliga z grupy „Cygański Wiatr", natomiast najlepszym perkusistą okrzyknięto Pawła Marcyniuka z lubońskiej „Antigravity". Duży sukces indywidualny osiągnęła Julia Będziechowska z „Antigravity", którą jury uznało za największą osobowość konkursu. Po otrzymaniu nagród, które laureatom wręczyła burmistrz Małgorzata Machalska, już na pełnym luzie ponownie pojawili się i wystąpili zdobywcy trzech pierwszych miejsc, i przy aplauzie publiczności zaprezentowali swoje hity. Pragnę podkreślić, że zdaniem uczestników i publiczności, przegląd zorganizowany był profesjonalnie w każdym calu. Dobre nagłośnienie, sprawny przebieg i bardzo dobra atmosfera to najczęściej słyszane komentarze w kuluarach.

Kiedy opadły konkursowe emocje, na scenie pojawiła się gwiazda wieczoru – sławna Luxtorpeda Official – koncertując i bisując we wzorowej interakcji z publicznością. Zaprezentowałą m.in. swoje sztandarowe przeboje, takie jak: *Jak husaria, Mazanic,* czy *Mambałaga*.

PAW

Podczas przeglądu Antigravity (2. od lewej – Paweł Marcyniuk, Julia Będziechowska i Patryk Kaptur) wręczyła Litzy (Luxtorpeda) swoją niedawno wydaną, pierwszą płytę „Crossrods" fot. Paweł Wolniewicz

Podczas muzycznej imprezy w LOSiR-ze świetnie bawiła się wspaniała publiczność fot. Mariusz Marszałkiewicz

Muzycy zespołu „Cygański Wiatr" spontanicznie cieszyli się ze zwycięstwa i nagrody fot. Mariusz Marszałkiewicz na okładce Najlepszy zdaniem jury perkusista – Paweł Marcyniuk – szalał na bębnach fot. Mariusz Marszałkiewicz

Luxtorpeda jak zwykle pokazała klasę i dała czadu fot. Paweł Wolniewicz

O planach miejscowych i nowym studium

29. Sesja Rady Miasta Luboń (23 lutego 2017 r.)

Niechciana reforma oświaty

Romualda Suchowiak – kierownik Wydziału Oświaty, Zdrowia i Kultury, oraz Lidia Kałwińska – dyrektor SP 2 zaprezentowały zmiany, jakie nastąpią w lubońskich szkołach od przyszłego roku szkolnego. Kilka dni wcześniej zapoznano z tymi projektami rodziców. Podczas 29. sesji RML, która odbyła się po konsultacjach z rodzicami, z wypowiedzi rodziców, z wyników sondażu wśród mieszkańców i radnych, z odbytych rozmów kuluarowych, mogę stwierdzić, ponad wszelką wątpliwość, że prawie nikt nie chce tej reformy, a już na pewno nikt nie oczekiwał takiego trybu jej wprowadzenia. Został przez nią poważnie zakłócony, jeśli nie zrujnowany, od lat doskonalony system oświatowy w Luboniu. Wymuszone zmiany obwodów szkolnych bardzo zaniepokoiły wszystkie, jak się uczenie mówi, podmioty szkoły: uczniów, nauczycieli, rodziców. Uczniowie przyzwyczaili się przez lata do swoich szkół i nauczycieli. Rodzice do nauczycieli, do organizacji pracy szkół, do opanowanej i oswojonej drogi dzieci do szkoły itd. Nauczyciele zaś do swoich uczniów, podstaw programowych, realizacji programów, trybu rozliczania efektów nauczania w postaci egzaminów. Nikt nie twierdzi, że to była idealna szkoła, że nie może być lepiej. Sam miałem wiele wątpliwości, zwłaszcza do ujednolicania wymagań, unikania indywidualizacji, narzucania interpretacji, na przykład, przy egzaminach z języka polskiego. Egzaminy testowe, przypominające krzyżówki i rebusy nie wzbudzały entuzjazmu. Przeciwnie żartowaliśmy, że uczeń, który wie, że poeta nazywał się Mickiewicz, a nie wie jak miał na imię, uzyskuje 50% punktów za poprawną odpowiedź, świadczy o całkowitej porażce takiego systemu oceniania. Także założenie, że wszyscy uczniowie powinni czuć się dowartościowani i szczęśliwi, wyniesione żywcem ze szkoły amerykańskiej, należącej do najgorszych w cywilizowanym świecie, wydawało się obce i nieprzystające do europejskiej, indywidualistycznej wizji człowieka, jako podstawowej wartości. Więc jakieś korekty w tym systemie byłyby potrzebne. Jednak sposób, w jaki dokonuje się zmian w nie tak dawnej przecież „reformie gimnazjalnej", jest bardzo bulwersujący. Zwłaszcza jego pośpiech. Radni zostali zobowiązani do podjęcia „intencyjnej uchwały", cokolwiek to znaczy, która zmienia obwody szkolne i powołuje w miejsce gimnazjów, ośmioletnie szkoły podstawowe. Niestety dotychczasowe sześcioletnie szkoły podstawowe nie są przygotowane do tego ani mentalnie, ani organizacyjnie. Nie mają potrzebnego wyposażenia, pracowni do nauczania fizyki, chemii, biologii, które są w gimnazjach, a teraz muszą powstać w podstawówkach dla klas siódmych i ósmych. Trzeba będzie je stworzyć i dużym kosztem wyposażyć. Skąd pieniądze? Tego jeszcze nie wiadomo, ale samorządy są pełne obaw. To niestety nie jedyny problem. Wymuszona zmiana obwodów spowodowała zmiany liczebności uczniów w poszczególnych szkołach, a to stanowi o organizacji pracy szkół, czyli, krótko mówiąc, na ile zmian będą pracowały. Radny Łukasz Budzyński podniósł ten problem bardzo zdecydowanie. Zakwestionował sensowność zaproponowanych przez gminę nowych obwodów, które, jego zdaniem, sprawiły, że dwie szkoły, SP 2 i SP 4, są poszkodowane i nie unikną przez lata dwuzmianowości. Ministerstwo Edukacji twierdzi, że jest to przypadłość zaledwie 12% polskich szkół. Szkoda, że w Luboniu dotyczy czterech z pięciu. Radny nie przyjął wyjaśnień, że nie ma lepszego rozwiązania i wnioskował o odesłanie projektu do prac w komisji. Radni odrzucili ten wniosek. Za nim głosowali tylko trzej: Ł. Budzyński, J. Bielawski i A. Dworaczyk, trzech wstrzymało się, a reszta była przeciw. Uchwałę przyjęto 15 głosami, przy 5 wstrzymujących się. Trudno odmówić racji poglądowi, że powinno się zmierzać do zrównoważonego podziału na obwody, umożliwiającego jednozmianową pracę wszystkich szkół. Ma rację radny Budzyński i ma ją też zespół, który zmiany przygotował. A co z dążeniem do jednozmianowości? Obecna sytuacja w Luboniu wyklucza taki luksus i żadne majstrowanie przy obwodach nie przyniesie idealnego rezultatu. Komplikację dodatkową stanowi zalecenie płynące do gmin z kuratorium, by wszelkich zmian dokonać z „akceptacją społeczną", jako kryterium podstawowym. Z tego płynie wniosek, że władze oświatowe zdają sobie sprawę z niechętnej reformie opinii, zwłaszcza rodziców. Chcąc uniknąć eskalacji tej niechęci, także ewentualnych protestów, nakazują podporządkowanie decyzji temu wymaganiu, nawet za cenę pewnej nieracjonalności rozwiązań. Decyzja mimo zastrzeżeń zapadła. Wszyscy zdają sobie sprawę z tego, że trudno będzie przez lata zapewnić jednozmianowe szkoły, bo jest ich za mało w szybko zaludniającym się mieście. Inne sprawy oświatowe nie wzbudziły takich kontrowersji. Zaproponowano nowe regulacje przyjęć do przedszko-

cd. na str. 18

Dyrektor SP 2 – Lidia Kałwińska – zaangażowana w miejską reformę oświaty referuje temat radnym na sesji fot. Jerzy Nowacki

Głosowania radnych podczas XXIX Sesji RML (23 luty 2017)	Ugrupowanie z jakiego startowano do RML (okręg wyborczy) - przynależność kF (do klubu radnych "Forum")	przystąpienie do mpzp Lasek-rejon ul. Poznańskiej	przystąpienia do sporządzenia mpzp Luboń Północ	przystąpienie do sporządzenia mpzp Lasek-rejon ul. Wirowskiej	przystąpienie do sporządzenia mpzp Za Autostradą	przystąpienia do mpzp Żabikowo-rejon ul. Jaśminowej	Kryteria naboru do przedszkoli	Kryteria rekrutacji do publicznych szkół podstawowych	Projekt dostosowania sieci szkół – obwody.	Opłaty na cmentarzu komunalnym	Nadanie nazwy ulicy „Maciejkowa"	Nadanie nazwy ulicy „Podlaska"	Plan Gospodarki Niskoemisyjnej	Opłata od posiadania psów	Zmiana budżetu	Zmiana WPF
Andrzejczak Paweł	FOL (11)-kF	Z	Z	Z	Z	Z	Z	Z	Z	Z	Z	Z	Z	Z	Z	Z
Bartkowiak Patryk	FOL (8)-kF	Z	Z	Z	Z	Z	Z	Z	Z	Z	Z	Z	Z	Z	Z	Z
Bielawski Jakub	LIO (4)	Z	Z	Z	Z	Z	Z	Z	w	Z	Z	Z	Z	Z	Z	w
Budzyński Łukasz	FOL (14)-kF	Z	Z	Z	Z	Z	Z	Z	w	Z	Z	Z	Z	Z	Z	Z
Dworaczyk Adam	LIO (10)	Z	Z	Z	Z	Z	Z	Z	w	w	Z	Z	Z	Z	Z	Z
Ekwińska Katarzyna	FOL (2)-kF	Z	Z	Z	Z	Z	Z	Z	Z	Z	Z	Z	Z	Z	Z	Z
Franek Dorota	FOL (20)-kF	Z	Z	Z	Z	Z	Z	Z	Z	Z	Z	Z	Z	Z	Z	Z
Frąckowiak Katarzyna	FOL (19)-kF	Z	Z	Z	Z	Z	Z	Z	Z	Z	Z	Z	Z	Z	Z	Z
Gawelski Hieronim	FOL (21)-kF	Z	Z	Z	Z	Z	Z	Z	Z	Z	Z	Z	Z	Z	Z	Z
Goryniak Piotr	FOL (16)-kF	Z	Z	Z	Z	Z	Z	Z	Z	Z	w	Z	Z	Z	Z	Z
Górecki Kazimierz	FOL (12)-kF	Z	Z	Z	Z	Z	Z	Z	nn	nn	nn	nn	nn	nn	nn	nn
Izydorski Piotr	FMNCL (6)-kF	Z	Z	Z	Z	Z	Z	Z	Z	Z	Z	Z	Z	Z	Z	Z
Kołodziej Tomasz	FMNCL (5)-kF	Z	Z	Z	Z	Z	Z	Z	Z	Z	Z	Z	Z	Z	Z	Z
Krzyżostaniak Paweł	FOL (13)-kF	Z	Z	Z	Z	Z	Z	Z	Z	Z	Z	Z	Z	Z	Z	Z
Okupniak Andrzej	ML (15)	Z	Z	z	Z	Z	Z	Z	w	Z	Z	Z	Z	Z	Z	Z
Samulczyk Marek	ML (3)	w	w	w	w	w	Z	Z	w	Z	Z	Z	Z	w	Z	w
Szwacki Michał	FOL (7)-kF	Z	Z	Z	Z	Z	Z	Z	Z	Z	Z	Z	Z	Z	Z	Z
Wilczyńska-Kąkol Karolina	FOL (18)-kF	Z	Z	Z	Z	Z	Z	Z	Z	Z	Z	Z	Z	Z	Z	Z
Wolniewicz Paweł	FOL (1)-kF	Z	Z	Z	Z	Z	Z	Z	Z	Z	Z	Z	Z	Z	Z	Z
Woźniak-Patej Magdalena	LIO (17)	Z	Z	Z	Z	Z	Z	Z	Z	Z	Z	Z	Z	Z	Z	Z
Zygmanowska Teresa	FOL (9)-kF	Z	Z	Z	Z	Z	Z	Z	Z	Z	Z	Z	Z	Z	Z	Z
Razem "za" (z)		**20**	**20**	**20**	**20**	**20**	**21**	**21**	**15**	**19**	**19**	**20**	**20**	**19**	**20**	**18**
Razem "przeciw" (p)		**0**	**0**	**0**	**0**	**0**	**0**	**0**	**0**	**0**	**0**	**0**	**0**	**0**	**0**	**0**
Razem "wstrzymujących" (w)		**1**	**1**	**1**	**1**	**1**	**0**	**0**	**5**	**1**	**1**	**0**	**0**	**1**	**0**	**2**
Razem głosowało		**21**	**21**	**21**	**21**	**21**	**21**	**21**	**20**	**20**	**20**	**20**	**20**	**20**	**20**	**20**

Głosowania: **z**-za; **p**-przeciw; **w**-wstrzymujący; **n**-nie brał udziału; **nn**-nieobecny

O planach miejscowych i nowym studium

cd. ze str. 19

li, a także sposób przyjmowania uczniów spoza rejonu, na wolne miejsca w szkołach, jeśli takie mogą w ogóle być w tej sytuacji. Przyjęto je bez zastrzeżeń. Na marginesie warto zauważyć, że argumentacja minister edukacji, grożąca gminom niewyliczeniem na czas subwencji oświatowej, jeśli doszłoby do referendum oświatowego, jakiego żądają różne środowiska, zwłaszcza ZNP (Związek Nauczycielstwa Polskiego), jest hipokryzją, bowiem od początku podnosiły one larum w tej ważnej sprawie. Nie słuchano jednak argumentów i wprowadzono reformę ustawowo, bez niezbędnych konsultacji społecznych.

Na cmentarzu wszyscy równi

Urząd Ochrony Klienta i Konkurencji zarzucił Luboniowi praktyki monopolistyczne i nakazał przywrócenie równych opłat za miejsce na cmentarzu bez względu na miejsce zameldowania zmarłego. Luboń chciał, podejmując decyzję różnicująca opłaty, uniknąć przepełnienia cmentarza komunalnego. W tej sytuacji miasto postanowiło wycofać swoje postanowienie, by uniknąć ewentualnej kary finansowej. Nie zabrakło głosów postulujących jednak pewien upór, podtrzymanie decyzji i obronę niezależności samorządu. Górę wzięła pragmatyczna ostrożność, zwłaszcza, że w grę wchodziła trudna do określenia wysokość kary finansowej, ze względu na możliwe różnice interpretacyjne, skierowanego do Lubonia zalecenia UOKiK.

Nowe ulice

Maciejkowa (łącząca ul. Poznańską gruntową z asfaltową Polną) i Podlaska (pieszo-jezdnia prostopadła do Małopolskiej, w okolicy Buczka) nie wzbudziły entuzjazmu, ale też nie skłoniły do sprzeciwu. Dużo żartów wywołało pochodzenie tej drugiej nazwy, która jednym kojarzyła się z regionem, a innym z kiełbasą. Zupełnie niesłusznie, bo wędlina niewątpliwie ma źródło w nazwie krainy.

Uchwała niskoemisyjna

Miasto występuje o dotacje ze środków unijnych. Podjęto uchwałę o wprowadzeniu zmiany planu gospodarki niskoemisyjnej, który jest warunkiem koniecznym udziału gminy w staraniach o te dotacje. Do 3 marca trzeba złożyć wnioski o udział w konkursie, w celu uzyskania środków na różne przedsięwzięcia. Wśród nich będzie zakup 5 autobusów niskoemisyjnych, modernizacja zajezdni autobusowej, wykonanie parkingu, budowa kolejnego odcinka ul. Wschodniej, kanalizacja deszczowa ul. Dworcowej, montaż trzech stacji rowerów miejskich. Ogólna wartość projektu to 17 mln zł. Wniosek musi być komplementarny z planem gospodarki niskoemisyjnej. W ten sposób wymusza się decyzje mające na celu obniżenie emisji szkodliwych substancji na terenie gmin ubiegających się o pieniądze. Czyli coś za coś, z korzyścią dla zdrowia wszystkich. Miasto przystąpi do działań, zaplanuje w przyszłorocznym budżecie odpowiednie kwoty, na przykład na dotacje do wymiany pieców. Zdaje sobie jednak sprawę, że samo miasto nie ma możliwości dokonania znaczącej zmiany gospodarce niskoemisyjnej. Zarówno w sprawie powszechnej wymiany pieców, jak i zmiany i jakości używanych w nich paliw. Zależą one od decyzji na szczeblu państwowym. Zwłaszcza ceny i dopuszczalność handlu paliwami. Marne są perspektywy zmian w tej sprawie, zwłaszcza, że Polska nie godzi się z projektem ograniczającym emisję spalin w Unii Europejskiej. Jest też krajem osamotnionym, nie bez powodu, w planach oparcia gospodarki na węglu. Jesteśmy w tej sprawie odosobnieni, nawet wśród państw dawnego bloku wschodniego.

Psy do Poznania

Lepiej żeby bezdomnych zwierząt nie było, ale skoro już są, to dobrze, że udało się wynegocjować lepsze warunki finansowe ich przyjmowania przez poznańskie schronisko.

Prezentacja na mapie Lubonia obszarów przeznaczonych na zmianę miejscowych planów zagospodarowania przestrzennego fot. Jerzy Nowacki

Plany miejscowe

Zawsze budzą emocje, bo od ich przyjęcia zależy w największym stopniu, cena gruntu. Czy jesteśmy, jako społeczeństwo, tak nieufni, że nie potrafimy przejść bez podejrzeń, o jakieś ukryte zamiary przy takich decyzjach? To chyba przyczyna emocji przy procedurach uchwalania Miejscowych Planów Zagospodarowania Przestrzennego (mpzp)? O tyle dziwne, że z doświadczenia widomo, że przyjęcie planu zamyka właściwie możliwość podejmowania decyzji „pod inwestora". Jest, więc, z punktu widzenia interesu gminy, bardzo korzystne. Brak planu słusznie jest krytykowany, jako źródło niejasnych do końca, decyzji. Na tej sesji otwarto po raz kolejny drogę do uporządkowania planów dla rejonów: ul. Poznańskiej, Lubonia Północ, ul. Wirowskiej i Jaśminowej. Od roku 2013 obowiązuje tu Studium zagospodarowania przestrzennego. Plany muszą być z nim zgodne, także z nowym Studium, które jest w opracowaniu i będzie uchwalane w kwietniu. Nastąpi to zanim zostanie rozstrzygnięta sprawa wniosków o zmianę planu zagospodarowania. Nawet gdyby przedłużała się procedura uchwalania nowego Studium, rozstrzygnięcia muszą poczekać do czasu uchwalenia tego dokumentu. Ponieważ są to procedury długotrwałe, miasto postanowiło już zareagować na wnioski właścicieli, by nie opóźniać ważnych dla nich decyzji. Konieczność zmiany planu w Lasku, rejon ul. Poznańskiej, wynika stąd, że od momentu, kiedy ten plan powstał, zmieniło się jedno Studium, a kolejne, nowe, wkrótce wejdzie w życie i plan musi być zgodny z tymi rozstrzygnięciami. Zresztą nie ma obawy niezgodności, bo już Studium z 2013 r. ujmowało sankcjonowane teraz zmiany. Uchwalić trzeba scalenia i podziały, które już są. Wpłynęło także 10 nowych wniosków właścicieli i 1 zbiorowy, złożony przez 20 właścicieli wspólnie. To są podstawy, by przystąpić do zmiany planu. Właściciele tych gruntów nie zgodzili się na dopuszczenie na nim budownictwa mieszkaniowego. Tam, gdzie w Studium mieszkaniówka już zaistniała, będzie utrzymana. Na pozostałym terenie ma być dopuszczalna wyłącznie zabudowa usługowo-produkcyjna, a przy samej ul. Po-

cd. obok

Pomoc prawna w powiecie

Na lutowe posiedzenie Komisji Polityki Społecznej i Ochrony Zdrowia Powiatu Poznańskiego zaproszono członków Powiatowej Społecznej Rady ds. Osób Niepełnosprawnych. Zebranie prowadził przewodniczący Marek Lis, obecni na posiedzeniu byli również Zygmunt Jeżewski –członek zarządu Starostwa, Elżbieta Tonder – pełnomocnik starosty ds. osób niepełnosprawnych, Elżbieta Bijaczewska – dyrektor Powiatowego Centrum Pomocy Rodzinie, Teresa Gromadzińska – dyrektor Wydziału Zdrowia, członkowie komisji. Dyskutowano na temat „Informacji o funkcjonowaniu systemu nieodpłatnej pomocy prawnej w Powiecie Poznańskim w 2016 r.", którą przedstawiła T. Gromadzińska. Na podstawie ustawy z 2015 r., zgodnie z art. 8 ust.1 u.n.p.p, starostowie powiatowi utworzyli punkty pomocy prawnej, w liczbie adekwatnej do liczby mieszkańców po uwzględnieniu przelicznika: 1 punkt na 25 tysięcy mieszkańców. Zadanie jest finansowane z budżetu państwa i są prowadzone przez adwokatów i radców prawnych (wyłonieni w konkursach). Na terenie miast i gmin Powiatu Poznańskiego działa 14 punktów. W Luboniu punkt działa w Bibliotece Miejskiej przy ul. Żabikowskiej 42 w poniedziałki, wtorki, środy – w godz. 14-18, w czwartki, piątki – w godz. 10-14. W punkcie lubońskim udzielono 328 porad, tj. 12% wszystkich porad. Najwięcej porad udzielono w Swarzędzu – 340, co stanowi 12% wszystkich. Najmniej w Kleszczewie – 56, tj. 2% porad. Najwięcej porad dotyczyło spraw z zakresu: prawa cywilnego – 844, co stanowi 26 % wszystkich porad; prawa spadkowego – 488, co stanowi 15% porad; spraw alimentacyjnych – 314 spraw, co stanowi 10% wszystkich porad.

Pośród osób korzystających z porad było 41 osób z orzeczeniem o niepełnosprawności, co stanowi 3% osób; 58 osób z orzeczeniem o stopniu niepełnosprawności (3% osób); 1560 osób bez orzeczenia (94%), razem 1659 osób, którym udzielono porad.

Członkowie Powiatowej Społecznej Rady ds. Osób Niepełnosprawnych, wśród których też przedstawicielka Lubonian – Irena Skrzypczak (z prawej) – na posiedzeniu Komisji Polityki Społecznej i Ochrony Zdrowia Powiatu Poznańskiego

Wnioski i rekomendacje po roku działania punktów oraz proponowane zmiany w ustawie o nieodpłatnej pomocy prawnej:

- poszerzenie kręgu osób uprawnionych do korzystania z pomocy,
- poszerzenie zakresu przedmiotowego udzielanej pomocy, przede wszystkim o pomoc na etapie sądowym,
- zmniejszenie wymogów biurokratycznych,
- wprowadzić usługowo obligatoryjne mechanizmy badania i oceny udzielanej pomocy.

Irena Skrzypczak

cd. ze str. 19

znańskiej, zabudowa usługowa w połączeniu z mieszkalną. Luboń Północ to specyficzny obszar przy autostradzie, na którym uchwalono jeden z pierwszych planów w mieście, jeszcze w latach 90. Potem następowały na nim różne zmiany. Obowiązują tam cztery plany miejscowe. Uporządkowanie tego stanu rzeczy jest przesłanką do napisania planu od nowa. Są też zainteresowani, by na tym terenie rozszerzyć działalność gospodarczą. Chodzi o budowę na terenie obok CH Faktory obiektu handlowego wielkopowierzchniowego. Możliwe jest też prawidłowe wykreślenie ul. Dębieckiej, by stanowiła oddzielną działkę, oraz uwzględnienie wniosku p. Cegłowskiego, dotyczącego starej drogi oraz sprawy usług, na działkach zakupionych w drodze przetargu. Dlatego należy, zdaniem miasta, wywołać ten plan i przystąpić do uporządkowania terenu. Według starego Studium, przy CH Factory był teren zieleni, teraz będą usługi. Plan, według zapewnień, nie jest wykonywany pod konkretnego wnioskodawcę i nie jest nim Factory. W Lasku, w rejonie ulicy Wirowskiej, część terenu była objęta zarzuconymi już dzisiaj projektami. Są też wnioski właścicieli z tamtego terenu, np. p. Kościaka, ale też innych właścicieli, na terenie wpisanym pod usługi. Są tam już budynki mieszkalne i wnioskodawcy chcieliby otrzymać zgodę na budownictwo mieszkaniowe wzdłuż Wirowskiej. Innymi przesłankami skłaniającymi do uporządkowania tamtego terenu są też zaniechane plany drogowe, m.in. koncepcji drogi południowej. Zmienił się stan faktyczny, poprzez wydanie i skonsumowanie warunków zabudowy na tym terenie. Dziś powrót do dawnych planów byłby bardzo kosztowny lub wręcz niemożliwy. Uporządkowania wymaga również teren „Za autostradą". Jest tam 12 wniosków o uregulowanie terenów na styku z Poznaniem. Tam jest teren mieszkaniowy i usługowy, a nikt nie buduje mieszkań, więc właściciele chcieliby zmiany na wyłącznie usługowy, żeby przy wydawaniu warunków zabudowy pierwszeństwa nie miała mieszkaniówka. Także Aquanet chciałby inwestować i przystąpić do projektowania na tym terenie. Rejon ul. Jaśminowej to sprawa wniosku o odszkodowanie za nieruchomość, która była przed uchwaleniem planu przeznaczona na usługi i budownictwo mieszkaniowe, a po jego uchwaleniu w 2011 r. została przeznaczona pod usługi i sport. Z wyceny wynika, że należne odszkodowanie oscyluje wokół 700 tys. zł. Te roszczenia można zaspokoić przez zamianę działek o porównywalnej wielkości, pod warunkiem stawianym przez występującego z roszczeniem, że będzie miała przeznaczenie pod budownictwo mieszkaniowe. Komisja Komunalna RML uznała, że zachowanie przez miasto, bez odszkodowania, działki, na której można realizować funkcję sportową, koło boiska Stelli, jest dla Lubonia korzystniejsze, niż zatrzymanie działki na ul. Jaśminowej. To także wymaga zmian w mpzp.

Obserwator Luboński
Jerzy Nowacki

Mieszkańcy pytają

Dowóz niepełnosprawnych

PYTANIA DO WŁADZ

■ **Na koniec roku 2015 oddano do użytku Warsztaty Terapii Zajęciowej w Luboniu, a ostatnio stowarzyszenie „Wspólna Droga", które je prowadzi, zakupiło bus, by dowozić podopiecznych na zajęcia. Wcześniej na zadanie gminy, którym jest dowóz osób niepełnosprawnych, miasto przeznaczało ok. 500 tys. zł rocznie w formie dotacji dla specjalnie utworzonej niegdyś komórki Translubu. O ile zmniejszy się dotacja na realizację tego zadania w związku z opisanymi wyżej zmianami?** (z sygnałów i listu)

■ **Jaki będzie los komórki stworzonej do obsługi dowozu niepełnosprawnych w Translubie? Co się stanie z taborem – specjalnymi busami (proszę też o informację, ile ich jest/było)? Jakie będą zmiany personalne? Jaka jest/była liczba kierowców i innych pracowników zatrudnionych na potrzeby dowozu? Jakie jest/było ich uposażenie? Co się z nimi teraz stanie? W jakim kierunku zmierza polityka miasta w tym zakresie? Czy komórka zostanie zlikwidowana czy zredukowana i do jakich rozmiarów?** (z sygnałów i listu)

Odp.: Zgodnie z art. 14a ust. 4 Ustawy o systemie oświaty, gmina ma obowiązek zapewnić niepełnosprawnym dzieciom w wieku 5 i 6 lat bezpłatny transport i opiekę w czasie przewozu do najbliższego przedszkola. Natomiast zgodnie z art. 17 cyt. ustawy, gmina ma także obowiązek zapewnienia uczniom niepełnosprawnym bezpłatnego transportu i opieki w czasie przewodu do najbliższej szkoły podstawowej i gimnazjum, a uczniom z niepełnosprawnością ruchową, upośledzeniem umysłowym w stopniu umiarkowanym lub znacznym – także do najbliższej szkoły ponadgimnazjalnej, nie dłużej jednak niż do ukończenia 21 roku życia. Gmina musi również zapewnić dzieciom i młodzieży z upośledzeniem umysłowym z niepełnosprawnościami sprzężonymi, bezpłatny transport i opiekę w czasie przewozu do ośrodka umożliwiającego tym dzieciom i młodzieży realizację obowiązku szkolnego i obowiązku nauki, nie dłużej jednak niż do ukończenia 25 roku życia. Miasto nie dowozi i nie dowoziło dzieci na Warsztaty Terapii Zajęciowej, w ramach środków przeznaczonych w budżecie miasta Luboń, na dowóz dzieci niepełnosprawnych do szkół i przedszkoli. Fakt zakupienia przez Stowarzyszenie „Wspólna Droga" busa nie zmienia obowiązku gminy wynikającego z cytowanych wyżej przepisów.

oprac. **Romualda Suchowiak, kierownik** WOZiK

Nowa siła

Start IV kadencji Młodzieżowej Rady Miasta

Kierunek działania

Po raz pierwszy w pełnym składzie spotkaliśmy się podczas szkolenia, dzięki któremu mogliśmy poznać swoje umiejętności i pomysły do zrealizowania w MRM. Dowiedzieliśmy się też, w jaki sposób działa samorząd. Wszystkie te elementy sprawiają, że jesteśmy lepiej przygotowani do podjęcia pracy w Radzie. Podczas warsztatów stworzyliśmy również obszary, w których chcemy działać. Poza organizacją imprez sportowych i kulturalnych, zamierzamy aktywnie włączyć się w funkcjonowanie plaży miejskiej, opracowanie Strategii Rozwoju Miasta, konsultowanie projektów skwerów zieleni, miejsc rekreacyjnych i programów dla młodzieży. Chcemy także, aby obecność MRM była bardziej widoczna w szkołach – liczymy na współpracę z dyrektorami, nauczycielami… i przede wszystkim uczniami! Mamy nadzieję, że nie będzie z tym problemów.

Pierwsze obrady

Podczas pierwszej sesji, która odbyła się 20 lutego, radni III kadencji oficjalnie podziękowali wszystkim osobom, które włączyły się w ich pracę. Następnie Pani Burmistrz wręczyła nominacje radnym IV kadencji i przeszliśmy do wyboru prezydium. Przewodniczącą została Oliwia Krüger, wiceprzewodniczącymi Alicja Malujda i Filip Wesołowski, a sekretarzem Oliwia Miłek. Mamy więc połączenie doświadczenia z poprzedniej kadencji z nową energią – każdy z nas ma inny charakter i dobrze się uzupełniamy.

Joanna

Młodzieżowa Rada Miasta IV kadencji. Za stołem prezydialnym, od lewej: Filip Wesołowski (wiceprzewodniczący), Oliwia Krüger (przewodnicząca), Alicja Malujda (wiceprzewodnicząca) i Oliwia Miłek (sekretarz). Na zdjęciu brakuje Filipa Bąkowskiego

Mieszkańcy pytają

Paragon z kuchni LOSiR-u

PYTANIA DO WŁADZ

■ **Przy zakupie posiłków w kuchni LOSiR-u przy ul. Dąbrowskiego nie otrzymuję paragonu. Czy to odosobniony przypadek, czy w taki sam sposób kuchnia rozlicza się też z innymi klientami? Czy jest tam kasa fiskalna? Na podstawie jakich dokumentów odbywa się sprzedaż posiłków jednostkowych oraz zbiorowych?** (tel.)

Odp.: Sprzedaż posiłków osobom fizycznym, jak i pozostała sprzedaż detaliczna prowadzona przez LOSiR Sp. z o.o. jest ewidencjonowana za pomocą kas fiskalnych. Pozostała sprzedaż dokumentowana jest fakturami. Pracownicy LOSiR Sp. z o.o., odpowiedzialni za sprzedaż, są zobowiązani każdorazowo do wydawania paragonów bądź faktur dokumentujących sprzedaż. Zgodnie z obowiązującymi przepisami klient ma prawo domagania się od sprzedawcy dokumentu potwierdzającego zakup towarów i usług – nawet, jeżeli sprzedaż jest ewidencjonowana w sposób inny, aniżeli za pomocą kasy fiskalnej.

oprac. **Zbigniew Trawka,** prezes LOSiR Sp. z o.o.

Interwencje prasowe – 609 616 277 lub 609 616 290

„Święto Zmartwychwstania Pańskiego
Święto sensu naszego ludzkiego
życia, cierpienia i śmierci.
Źródło radości i siły.
(ks. J. Twardowski)

Z okazji Świąt Wielkanocnych
życzymy,
aby Zmartwychwstały Chrystus
obdarzył wszystkich nadzieją,
napełnił serca miłością oraz dodał
odwagi tym, którzy jej potrzebują.
redakcja

Wzmocnione ostrzeżenie

Ul. Sobieskiego, tuż za skrzyżowaniem z ul. Żabikowską, to kolejne w Luboniu miejsce wyposażone w świetlny znak ograniczenia prędkości – do 40 km/h (wcześniej na ul. Poniatowskiego przy Szkole Podstawowej nr 1 i ul. Żabikowskiej, w rejonie Biblioteki Miejskiej). Cyfry i otok znaku podkreślono migającymi diodami. Źródłem zasilania jest panel słoneczny. fot. Hanna Siatka

Mieszkańcy pytają

Ogrzewanie budynków komunalnych

■ Kiedy kończy się okres grzewczy w budynkach komunalnych na ul. Źródlanej? Z końcem lutego kazano nam wyłączyć grzejniki na korytarzach, gdzie suszymy pranie, bo w mieszkaniach nie ma miejsca, a budynek nie posiada suszarni ani strychu. Noce są jeszcze chłodne. W naszych mieszkaniach jest przez to też zimniej. (tel.)

Odp.: Budynki komunalne przy ul. Źródlanej 3 „A" i 3 „B" są ogrzewane elektrycznie. Nie ma określonego okresu, od kiedy, do kiedy obowiązuje okres grzewczy w mieszkaniach, dotyczy to również pomieszczeń wspólnych, w tym przypadku korytarzy. Każde mieszkanie komunalne i socjalne jest wyposażone w licznik elektryczny i najemca mieszkania decyduje kiedy i do kiedy ogrzewa wynajmowane mieszkanie, a na podstawie wskazań licznika opłaca energię elektryczną. „Okres grzewczy" zależy od temperatury na zewnątrz. Jeżeli jest ciepło, piece elektryczne nie muszą być włączone na klatkach schodowych, jeżeli jest zimno, piece elektryczne mogą ogrzewać pomieszczenia również w miesiącach np. wiosennych i wczesną jesienią (np. we wrześniu). Nie ma powodów, aby mieszkańcy lub dozorca wyłączali ogrzewanie na korytarzach budynków w pierwszym dniu wyżej temperatury na zewnątrz (co miało chyba miejsce w ubiegłym tygodniu sobota-niedziela). Obecnie temperatury są niskie i piece ogrzewające korytarze mogą być włączone, a od najemców zależy, jak i kiedy ogrzewają mieszkania.

oprac. **Krystyna Walczak**
Biuro Majątku Komunalnego

Mieszkańcy pytają

Nepotyzm cd.

■ Z dużym zainteresowaniem przeczytałem w ubiegłym numerze „Wieści Lubońskich" o nepotyzmie, czyli faworyzowaniu opartym na pokrewieństwie – o zatrudnieniu w spółce miejskiej „Translub" rodziny prezesa – żony i syna. To nie jest jedyny znany przypadek w Luboniu. Czy w związku z odpowiedzią, piętnującą i zwalczającą to zjawisko, jaką udzielił były zastępca burmistrza Lubonia, obecnie pełnomocnik burmistrza do spraw nadzoru właścicielskiego, Rafał Marek, można się spodziewać, że inne przypadki zatrudniania osób spokrewnionych lub spowinowaconych będą rozpatrywane? Dodajmy, że do pojęcia nepotyzmu zalicza się także kupczenie wpływami, które zostało opisane w „Programie zwalczania korupcji na lata 2005-2009" wydanym niegdyś przez Ministerstwo Spraw Wewnętrznych i Administracji. Jakie inne zjawiska nepotyzmu są Urzędowi Miasta znane i jak je rozwiązał lub zamierza rozwiązać? (tel.)

Odp.: Po przeanalizowaniu sytuacji w spółce „Translub" Burmistrz i jej Zastępcy poprosili wszystkich kierujących jednostkami miejskimi, aby w celu uniknięcia jakichkolwiek podejrzeń o nepotyzm, nie zatrudniać w kierowanych przez siebie jednostkach członków najbliższej rodziny. Poproszono, w przypadku występowania takich sytuacji, o ich rozwiązanie z zachowaniem zasad prawa i organizacji pracy. **Małgorzata Machalska,**
Burmistrz Miasta Luboń

List do redakcji

70-latek jeździ za darmo

Szanowna Redakcjo!
Jestem emerytką i w tym roku skończyłam 70 lat. Często podróżuję i korzystam z komunikacji autobusowej oraz tramwajowej na terenie Lubonia i Poznania. Do tej pory kupowałam bilety ulgowe, tj. z 50-procentową ulgą.
Proszę napisać, czy emeryt ma prawo do bezpłatnej jazdy autobusem i tramwajem po ukończeniu 70. lat? Czy nadal muszę korzystać z komunikacji miejskiej na podstawie biletu, czy wystarczy legitymacja emeryta i dowód osobisty?

Emerytka

Od redakcji
Do darmowych przejazdów tramwajami i autobusami ZTM są uprawnione osoby, które ukończyły 70 lat. Należy okazać jeden z wymienionych dokumentów:
- imienną kartę PEKA z zapisaną informacją o przysługującym uprawnieniu lub
- ważny dowód tożsamości potwierdzający wiek.

Informacja o uprawnieniu jest zapisywana na karcie PEKA w Punkcie Obsługi Klientów ZTM, po okazaniu ważnego dowodu tożsamości, potwierdzającego wiek.

JN

Tylko 5 minut

Rodzice uczniów Szkoły Podstawowej nr 3 dojeżdżających na lekcje autobusem linii 690 proszą, by przesunąć jeden z kursów. Dzieci kończą lekcje o godz. 12.10, a bus obsługujący trasę Lasek-Auchan Komorniki jest przed szkołą planowo o godz. 12.11 – 12.12. Wziąwszy pod uwagę czas potrzebny na ubranie się i dojście do przystanku, by skorzystać z autobusu, uczniowie potrzebują kilku minut. O te 4-5 minut właśnie proszą przewoźnika. Na kolejny kurs muszą bowiem czekać 1,5 godziny. Problem dotyczy mieszkających przy ul. Okrzei, Powstańców Wlkp. i w Nowym Centrum Lubonia, również uczniów z sąsiadującego z Trójką Gimnazjum nr 1. (Z)

WIEŚCI LUBOŃSKIE
najskuteczniejszą prasą w 30-tysięcznym mieście Luboniu!

premium pożyczki
Pożyczka gotówkowa na jasnych zasadach
w 24 h
pożyczka
✓minimum formalności
✓gotówka prosto do Twojego domu
od 500 zł do 10.000 zł
616 233 444
Zadzwoń lub wyślij SMS o treści: "POZYCZKA" pod numer 605 052 769
www.premium-pozyczki.pl
(Y6441)

Ogłoszenie upadłości

Komisja Nadzoru Finansowego (KNF) zawiesiła z dniem 3 lutego br. działalność Wielkopolskiej Spółdzielczej Kasy Oszczędnościowo-Kredytowej (Wielkopolska SKOK), co oznacza że: nie przyjmuje nowych członków, nie dokonuje zwrotu wpłat na udziały wniesione przez członków, ani zwrotu wpłat wniesionych na poczet wkładu członkowskiego, nie przyjmuje wpłat na rachunki bieżące swoich członków, nie prowadzi działalności społecznej i oświatowo-kulturalnej na rzecz swoich członków i ich środowiska. Ponadto w okresie zawieszenia działalności Wielkopolska SKOK: nie przyjmuje i nie gromadzi depozytów, nie udziela pożyczek i kredytów, nie przeprowadza rozliczeń finansowych, nie pośredniczy przy zawieraniu umów ubezpieczenia oraz w zbywaniu i odkupywaniu jednostek uczestnictwa funduszy inwestycyjnych, a działa jedynie w ograniczonym zakresie, m.in.: przyjmując spłaty z tytułu udzielonych pożyczek i kredytów czy prowadząc działalność w zakresie windykacji należności.

Placówka SKOK Wielkopolska przy ul. Kościuszki w likwidacji. Z szyb zdjęto wszelkie reklamy i wywieszono decyzje Komisji Nadzoru Finansowego, z którymi każdy może się zapoznać fot. Hanna Siatka

Z początkiem lutego Wielkopolska SKOK poinformowała swoich klientów o zablokowaniu systemu bankowości elektronicznej oraz kart bankowych. KNF postanowiła wystąpić do sądu z wnioskiem o ogłoszenie upadłości tej spółdzielczej kasy, co jest związane z faktem, że jej aktywa nie wystarczają na zaspokojenie zobowiązań. W związku z niewypłacalnością i brakiem perspektyw restrukturyzacji (odmowa udzielenia pomocy finansowej przez Kasę Krajową, brak zgody banków na przejęcie Wielkopolska SKOK), było to jedyne rozwiązanie, co stanowi przesłankę do uruchomienia wypłat środków gwarantowanych z Bankowego Funduszu Gwarancyjnego (środki zgromadzone na rachunkach w Wielkopolska SKOK są gwarantowane przez BFG odpowiedzialny za ochronę depozytów). BFG będzie realizował wypłaty środków gwarantowanych deponentom Wielkopolskiej Spółdzielczej Kasy Oszczędnościowo-Kredytowej za pośrednictwem Powszechnej Kasy Oszczędności Banku Polskiego Spółka Akcyjna w okresie od 13 lutego do dnia 14 kwietnia 2017 r., na podstawie listy wypłat, która zostanie przekazana Bankowi przez Zarząd Funduszu. Łączna liczba deponentów uprawnionych do otrzymania wypłat wynosi 39 575 osób, a łączna kwota środków gwarantowanych na wypłaty dla nich to 284 203 717,81 zł.

W Luboniu funkcjonuje jedna placówka Wielkopolska SKOK – na ul. Kościuszki 51. Przy okazji informujemy, że zamknięto również placówkę partnerską Banku BPH przy al. Jana Pawła II 5/1H, nie podając jednak wyczerpujących informacji na temat likwidacji oddziału.

Natalia

Szkolenia działaczy ROD

W Rodzinnym Ogrodzie Działkowym im. Jana Mazurka w Poznaniu odbyły się szczegółowe szkolenia. 2 lutego spotkali się prezesi, wiceprezesi, sekretarze ROD oraz przewodniczący ogrodowych komisji rewizyjnych, a 15 lutego – prezesi, przewodniczący i wiceprzewodniczący ogrodowych komisji rewizyjnych oraz skarbnicy i księgowi

Szkolenie prowadziła dr inż. Magdalena Klessa-Kiec – dyrektor Biura Okręgowego Zarządu Polskiego Związku Działkowców Poznań. Przedstawiła osiągnięcia okręgu w 2016 r. Omówiła zalecenia pokontrolne wynikające z przeprowadzonego przeglądu ROD. Przekazała informacje i dokumenty potrzebne do przeprowadzenia wiosennych, walnych zebrań sprawozdawczych. Prawidłowe i rzetelne przygotowanie bilansów finansowych, sprawozdań, preliminarzy i uchwał wpłynie na sprawne prowadzenie zebrań. Ostatnio nastąpiły w mediach ataki na związek i działkowców. Należy się im stanowczo przeciwstawiać. Na kolejnym szkoleniu omówiono sprawy finansowe i rozliczenia ROD. W spotkaniach uczestniczyli również przedstawiciele lubońskich ogrodów działkowych.

Jan Błaszczak

Mieszkańcy pytają

Decydenci od grantów

■ **Proszę o opublikowanie składu komisji konkursowej, która dzieliła środki w ramach grantów miejskich dla organizacji na 2017.** **(Maja)**

Odp.: Składy Komisji Konkursowych zostały powołane Zarządzeniem Burmistrza Miasta Luboń nr 7/2017 z 9 stycznia 2017 r. Zarządzenie jest dostępne na stronie internetowej m. Luboń w zakładce „Organizacje pozarządowe" oraz w Biuletynie Informacji Publicznej.

■ Skład Komisji Konkursowej, która opiniowała oferty w konkursie „Działania społeczne oraz działalność gospodarcza i techniczna": Magdalena Sołtysiak – Wydział Oświaty, Zdrowia i Kultury UM Luboń, Angelika Stefaniak – stanowisko ds. Promocji m. Luboń, Agnieszka Perz – Wydział Planowania Rozwoju i Ochrony Środowiska UM Luboń, Tadeusz Mroczyński – PZW Okręg w Poznaniu, Koło nr 21 Lubonianka, Roman Sobociński – OSP w Luboniu

■ „Kultura i patriotyzm lokalny" – Komisja: Magdalena Sołtysiak, Angelika Stefaniak, Agnieszka Perz, Ireneusz Zygmanowski – Stowarzyszenie Pomocy Osobom Niepełnosprawnym „Wspólna Droga", Andrzej Witkowski – Luboński Klub Tenisa Stołowego

■ „Edukacja, wypoczynek, turystyka i integracja europejska" – Komisja: Magdalena Sołtysiak, Angelika Stefaniak, Agnieszka Perz, Ireneusz Zygmanowski, Andrzej Witkowski

■ „Sport" – Komisja: Magdalena Sołtysiak, Angelika Stefaniak, Agnieszka Perz, Tadeusz Mroczyński, Roman Sobociński

oprac. **Romualda Suchowiak, kierownik** WOZiK

List do redakcji

Brak dojazdu do Lasku Mayowskiego

W styczniu strażacy wyciągnęli mojego tonącego psa z oblodzonej Warty. W związku z zaistniałą sytuacją, chciałabym podzielić się kilkoma spostrzeżeniami i prosić odpowiednie organy władzy o pilną interwencję. Pies został uratowany tylko dzięki szybkości i profesjonalizmowi straży pożarnej. Miejsce zdarzenia znajdowało się około 1 km, idąc brzegiem rzeki na południe od ul. 3 Maja i Jachtowej. Na wysokości tych ulic postawiono betonowe pachołki, uniemożliwiające wjazd samochodów na szeroką drogę (dł. ok. 300 m), prowadzącą do lasu (od red. – nazwa „lasek mayowski" jest prawdopodobnie związana z Romanem Mayem – właścicielem dawniej Fabryki Chemicznej, która znajduje się w pobliżu). Strażacy cały ten odcinek biegli z ciężką liną i bosakiem. W okolicy dawniejszej przystani kajakowej znajdują się dwa budynki mieszkalne, odcięte (szlabanem – od red.) od drogi dojazdowej. W lasku spacerują rodziny z dziećmi, z psami, biegają ludzie, jeżdżą rowerzyści, uczęszcza tam osoba na wózku inwalidzkim z psem, a nad Wartą siedzą rybacy. W razie ewentualnego wypadku nie ma wytyczonej drogi na dojazd karetki pogotowia, straży pożarnej czy policji. Droga techniczna w pobliżu poligonu strażackiego jest jednokierunkową, piaszczystą drogą wewnętrzną. Nie ma dojazdu do lasu również od ul. Magazynowej.

W związku z powyższym nasuwają się następujące pytania: jak ma być udzielana pomoc osobie potrzebującej? Kto, przez postawienie pachołków, skrócił drogę dojazdu do lasu? Kto jest odpowiedzialny za taki brak wyobraźni?

Maria Krysińska

Mieszkańcy pytają

Apel

Cieszymy się z zainteresowania cyklem „Mieszkańcy pytają" i kontynuując go, zapraszamy Państwa do nadsyłania pytań do władz wykonawczych (burmistrzów) i stanowiących (radnych), urzędników itp., które publikujemy. W związku z różną tematyką, pytania i odpowiedzi zamieszczamy na stosownych szpaltach. Przypominamy, że pytania można dostarczać do redakcji przy ul. Wschodniej 23A/62, wrzucać do niebieskich skrzynek na terenie Lubonia, przesyłać e-mailem na adres: redakcja@wiescilubonskie.pl lub zatelefonować: 61 810 43 35, 609 616 277, 609 616 290.

Redakcja

Piękna, lecz niebezpieczna

Rozłożysta wierzba plącząca rosnąca tuż przy Warcie, w linii zejścia po schodach na plażę miejską przy ul. Spadzistej, wymaga pielęgnacji. Podczas różnych wichur, jakie przechodziły nadwarciańską niecką, wiele gałęzi, a nawet konarów zostało nadłamanych. To malownicze drzewo jeszcze nigdy nie było przycinane (ponad 20 lat). Po rozmiarach, jakie uzyskało mając nieograniczony dostęp do wody, można powiedzieć, że żyje w dobrym ekosystemie i jest bardzo przyjaznym miejscem dla: wędkarzy, rowerzystów, którzy zatrzymują się tu dokonania przeglądu i pielęgnacji drzew. W trosce o bezpieczeństwo warto tego dokonać, by złamane gałęzie utkwione w koronie czy nadłamane konary trzymające się na niepewnych połączeniach z macierzystą rośliną nie spadły na głowy wypoczywających. To dość trudne logistycznie miejsce, ale może Ochotnicza Straż Pożarna lub aspiranci z dębieckiej Szkoły Pożarnictwa, którzy pobliską ulicą Armii Poznań często jadą na luboński poligon przy ul. Magazynowej, w ramach, np. ćwiczeń, podjęliby się tego zadania? Jeśli taka pomoc nie będzie

Latem dająca cień wierzba przy plaży miejskiej. Stąd wiedzie nadwarciańska, malownicza trasa dydaktyczno-rowerowa do Puszczykówka. Ławka nad nurtem rzeki wymaga naprawy siedziska fot. Piotr P. Ruszkowski

często po tym, jak opuszczają wielkomiejski zgiełk, rozpoczynając przyrodniczą trasę rowerową wzdłuż rzeki, na tym nieuregulowanym odcinku bardzo malowniczej. Wybujała wierzba w upalne dni daje upragniony cień, który w połączeniu z chłodem wody zaprasza do zatrzymania się. Świadczyć mogą o tym chociażby słupki ławki, które ktoś wkopał przy brzegu.

Niebawem ruszy wegetacja. Okres przedwiośnia jest odpowiednim czasem do możliwa, warto wtedy skorzystać z usług mieszkającego bardzo blisko tego miejsca specjalisty, który posiada odpowiedni sprzęt i umiejętności właśnie w wycince i pielęgnacji drzew metodami alpinistycznymi (patrz też reklama na str. 12). Drobne gałązki, jakie pozostaną po robocie, można przemielić i rozrzucić pod roślinami do humifikacji, a grubsze przyciąć i pozostawić okolicznym mieszkańcom na opał do kominków…

PPR

W gąszczu gałęzi i konarów czyha wiele niebezpiecznie zwisających fragmentów obłamanych podczas wichur fot. Piotr P. Ruszkowski

Problemy prawne Lubonia

Prawnik odpowiada na pytanie mieszkańca

■ Kupiłem mieszkanie u developera i z moich pomiarów oraz obliczeń wynika, że jego powierzchnia jest o około 2 m^2 mniejsza, niż wpisana w umowie kupna sprzedaży. Mam pytania: Czy ścianki działowe, wnęki kaloryferowe, wlicza się do powierzchni mieszkania? Kto, jaka instytucja, może autorytatywnie zweryfikować pomiary wykonane przeze mnie i te wynikające z umowy? Czy pomimo podpisania umowy i dokonania pełnej wpłaty wynikającej z metrażu na umowie, firmie deweloperskiej, można dochodzić swoich racji? Przez jaki czas od kupna mieszkania i wykazania różnic można dochodzić zwrotu pieniędzy?

Odp.: Problem wskazany w pytaniu jest bardzo złożony. Przede wszystkim należałoby sprawdzić zapisy umowy deweloperskiej i zweryfikować przyjęty w umowie sposób pomiaru powierzchni lokalu mieszkalnego. Co więcej, sposób pomiaru powierzchni lokalu mieszkalnego określony w umowie deweloperskiej powinien być zgodny ze sposobem pomiaru tych powierzchni wskazanym uprzednio w prospekcie informacyjnym. Artykuł 22 ust. 1 pkt 14 Ustawy o ochronie praw nabywcy lokalu mieszkalnego lub domu jednorodzinnego wymaga, aby umowa deweloperska wskazywała sposób pomiaru powierzchni lokalu lub domu jednorodzinnego. Ustawa daje jednak stronom pewną swobodę określenia sposobu pomiaru powierzchni wybudowanego lokalu. Można jednak posłużyć się odwołaniem do sposobu pomiaru powierzchni określonego w konkretnych normach obowiązujących w prawie budowlanym. Pomiaru mieszkania, w celu zweryfikowania zgodności z normami oraz umową deweloperską musiałaby dokonać osoba z uprawnieniami budowlanymi.

Z uwagi na to, że doszło już do zakupu mieszkania należy stwierdzić jak poniżej. Niezgodność powierzchni użytkowej mieszkania z powierzchnią rzeczywistą jest wadą przedmiotu umowy, a konsumentowi przysługują roszczenia przepisów Kodeksu cywilnego o rękojmi przy umowie sprzedaży, w szczególności prawo do żądania obniżenia ceny. Można więc złożyć deweloperowi oświadczenie o obniżeniu ceny, określając kwotę, o którą cena ma być obniżona z podaniem przyczyny żądania. Jeżeli deweloper nie ustosunkuje się do tego żądania w terminie czternastu dni, uważa się, że żądanie to uznał za uzasadnione. Jeżeli się sprzeciwi, wówczas swoich racji można dochodzić na drodze sądowej. Deweloper odpowiada, jeżeli wada nieruchomości zostanie stwierdzona przed upływem pięciu lat od dnia wydania rzeczy. Przedtem należałoby jednak szczegółowo sprawdzić dokumentację oraz zweryfikować przyjęty sposób pomiaru lokalu mieszkalnego.

Kancelaria Radcy Prawnego w Luboniu
Kamila Kowalewska
tel. 735 336 147
www.radcakowalewska.pl

Wesprą wymianę kotła

23 lutego br., na sesji Rady Miasta, Burmistrz Miasta Luboń – Małgorzata Machalska – poinformowała o konieczności zapewnienia środków finansowych w budżecie miasta na rok 2018, na dotacje dla osób chcących wymienić kocioł opalany paliwem stałym na ogrzewanie niskoemisyjne.

Zgodnie z zapisami projektu „Programu ochrony powietrza dla strefy wielkopolskiej w zakresie pyłów PM 2,5; PM 10 oraz B(a)P", stan powietrza w Luboniu jest zły. Udzielana pomoc będzie miała na celu wsparcie finansowe mieszkańców w zakresie wymiany pieców, a dzięki temu poprawę jakości powietrza w naszym mieście.

W IV kwartale br. zostaną ogłoszone zasady udzielania dotacji przez Urząd oraz rozpocznie się przyjmowanie wniosków.

Pomoc dla osób fizycznych w roku 2017, w postaci pożyczek, oferuje Wojewódzki Fundusz Ochrony Środowiska w Poznaniu. W ramach programów „TERMO-2017" – termomodernizacja budynków mieszkalnych jednorodzinnych (nabór w marcu) oraz „PIECYK-2017" – wymiana źródła ciepła w budynkach mieszkalnych (nabór w maju).

Celem programu PIECYK jest poprawa efektywności energetycznej w sektorze mieszkaniowym poprzez

modernizację/wymianę źródła ciepła w budynkach jednorodzinnych lub lokalach mieszkalnych, a w konsekwencji ograniczenie lub uniknięcie emisji dwutlenku węgla. W ramach programu PIECYK istnieje możliwość modernizacji/zakupu również kotłów na paliwa stałe, przy czym muszą one posiadać certyfikat zgodności z normą PN-EN 303-5:2012 oraz spełniać wymagania klasy 5.

Pożyczka może obejmować 100% kosztów kwalifikowanych. W przypadku tego programu istnieje możliwość umorzenia pożyczki do 40%. Maksymalny okres trwania umowy pożyczki wynosi 15 lat od daty jej zawarcia. O przyznaniu pożyczek będzie decydować kolejność złożenia wniosków.

Joanna Cichoń
UML

Nowe chodniki

Żabikowo

Po wykonaniu chodnika na ul. Wiosennej, Zakład Robót Drogowych Krystyna Michałkowska z Rogalinka przystąpił do realizacji drugiej części zadania – budowy chodnika na sąsiedniej drodze – ul. Jesiennej (to boczne ulice odchodzące od Szkolnej w głąb osiedla położonego pomiędzy ul. Szkolną i Sienkiewicza).

Na Wiosennej rozebrano istniejące zjazdy i na długości ponad 80 m (w dwóch kawałkach przedzielonych drogą) oraz szerokości 2 – 2,85 m, po wykorytowaniu i przygotowaniu podłoża, położono szarą kostkę pozbrukową. Od strony jezdni jednostronny chodnik ograniczono betonowym krawężnikiem, a od posesji – betonowym obrzeżem. Uregulowano wysokość urządzeń podziemnych (zawory wodociągowe i gazowe).

Świeżo wykonany chodnik w ul. Jesiennej fot. Hanna Siatka

Nowo powstały chodnik wzdłuż gruntowej ul. Wiosennej (boczna od Szkolnej) fot. Hanna Siatka

W nowym chodniku na ul. Jesiennej pozostawiono niedoróbki polegające na nierównym ułożeniu kostki i szparach na niektórych połączeniach. Zamaskowano je zasypując piachem fot. Hanna Siatka

Inwestycję na ul. Jesiennej rozpoczęto od rozbiórki fragmentu chodnika przy ul. Szkolnej. Nowy jednostronny trotuar z szarej kostki brukowej ma długość ok. 60 m i szerokość 1,70 – 1,90 m oraz, podobnie jak ten na sąsiedniej drodze, betonowy krawężnik i opornik od strony posesji.

Do przetargu na budowę chodników w ul. Wiosennej i Jesiennej, rozstrzygniętego w listopadzie ub. roku, zgłosiło się 7 oferentów. Wybrano wykonawcę, który zaproponował najniższą cenę – 77 261 zł (oferta z najwyższą ceną opiewała na 165 042 zł).

Mieszkańcy pytają

Utrzymanie chodnika

PYTANIA DO WŁADZ

■ **Przeczytałem w poprzednim wydaniu „Wieści Lubońskich", że choć moją posesję od chodnika oddziela pas zieleni, to do mnie należy dbałość o stan tegoż chodnika. Do tej pory nie spotkałem się z taką interpretacją przepisu regulującego tę kwestię. Proszę o jasną odpowiedź, czy i na jakiej podstawie, jestem odpowiedzialny za teren, którego nie jestem właścicielem, tj. zieleń i chodnik położone w pasie drogowym, poza moją nieruchomością odgrodzoną płotem? Proszę podać szczegółową podstawę prawną.**

(mieszkaniec ul. 11 Listopada)

Odp.: W sprawie utrzymania chodnika przed posesją informuję, że obowiązek ten wynika z ustawy z 3 lutego 2016 r. o utrzymaniu czystości i porządku w gminach (Dz.U. z 2016r. poz. 250 – tekst jednolity) Właściciele posesji położonych bezpośrednio przy granicy pasa drogowego zobowiązani są do utrzymywania (w tym odśnieżania) chodników (również w przypadku, kiedy ciąg pieszy oddzielony jest od nieruchomości pasem zieleni. Stanowisko to podzielił Sąd Okręgowy w Kielcach, IX Wydział Karny Odwoławczy w prawomocnym wyroku z 23 marca 2012 r., sygn. Akt IX Ka 10/12. Sąd uznał m.in., że obowiązki zarządu dróg zostały określone w art. 5 ust. 4 ww. ustawy. Należy do nich pozbycie się błota, śniegu, lodu i innych zanieczyszczeń, ale uprzątniętych z chodników przez właścicieli nieruchomości przyległych do drogi publicznej. Podobnie uznał Sąd Okręgowy w Ostrołęce w wyroku z 5 października 2010 r., sygn. akt. II Waz 47/10.

■ **Co trzeba zrobić, jakie warunki spełnić, by na chodniku na mojej ulicy zainstalować takie słupki, jak te pokazane w „Wieściach Lubońskich" w ub. miesiącu na str. 15?** **(P.S.)**

Odp.: W celu ustawienia urządzeń bezpieczeństwa ruchu drogowego, jakimi są słupki drogowe, należy wystąpić z wnioskiem do Wydziału Spraw Komunalnych Urzędu Miasta Luboń. Miasto w takim przypadku zobowiązane jest do sporządzenia projektu zmiany organizacji ruchu oraz zatwierdzenia go w Starostwie Powiatowym. Po dokonaniu tych formalności zlecane jest wstawienie urządzeń.

Odpowiedzi opracował
Mateusz Olejniczak,
Wydział Spraw Komunalnych.

Kruszarnia

HALO WIEŚCI

W ostatniej dekadzie lutego dotarły do naszej redakcji sygnały od zaniepokojonych mieszkańców ul. Wawrzyniaka, dotyczące rozpoczęcia inwestycji po drugiej stronie Kocich Dołów, na wysokości tej ulicy. Oburzeni lubonianie skarżyli się na dochodzący do ich domostw, nawet w nocy, hałas związany z prowadzonymi tam pracami i zapowiadali stanowcze protesty. Posiadali nieoficjalne informacje, że w ich sąsiedztwie ma powstać kruszarnia, która swoją działalnością może wpłynąć negatywnie na komfort zamieszkania. Kiedy zainteresowałem się zasygnalizowanym problemem, okazało się, że dotyczy on terenu należącego do firmy „Luvena" o powierzchni 2 ha i rzeczywiście prowadzone są tam prace przygotowawcze do uruchomienia kruszarni. Inwestorem jest poznańskie Przedsiębiorstwo Sprzętowo-Transportowe „Transfadrom" Zdzisława Pakuły, zajmujące się m.in. rozbiórkami i wyburzeniami, wywozem odpadów budowlanych i sprzedażą kruszywa. Jak się dowiedziałem od szefa przedsiębiorstwa, podobna firmowa kruszarnia funkcjonuje od 15 lat przy ul. Magazynowej w Luboniu. W najbliższym czasie, po uzyskaniu pozwolenia na budowę, będzie przeniesiona w omawiane miejsce. Jednocześnie zapewnił, że kruszarnia w żaden sposób nie zakłóci spokoju okolicznych mieszkańców, natomiast prowadzone prace kończą się najpóźniej o godz. 16.

PAW

Teren, na którym powstanie kruszarnia – grunt za Kocimi Dołami na wysokości ul. Wawrzyniaka fot. PAW

List do redakcji

GPS dla SM

Pomysł mieszkańca na usprawnienie pracy Straży Miejskiej oraz poprawę bezpieczeństwa

Ze styczniowych „Wieści Lubońskich" – wywiadu z Panią Burmistrz Małgorzatą Machalską (str. 21) – dowiedziałem się, że w Straży Miejskiej zostanie zatrudniona dodatkowa osoba do prac administracyjnych. Informacja ta sprowokowała mnie do napisania listu, o którym dawno myślałem, i podzielenia się pewnymi pomysłami. Strażników miejskich za mało widać na ulicach, z czym chyba każdy się zgodzi. Po utworzeniu jeszcze jednego dodatkowego etatu ma to się zmienić i byłoby dobrze, ale czy tak będzie – wątpię. Nie wiem, jakie dzienne zadania strażnicy mają i jakie normy obchodu jako dzielnicowi muszą spełniać. Czyli ile razy w miesiącu (tygodniu) powinni lustrować ulice oraz posesje im przypisane. Proponuję bardzo prosty sposób na kontrolowanie tego procesu, a także zwiększenie bezpieczeństwa mieszkańców i samych funkcjonariuszy – zastosowanie GPS-ów personalnych oraz w pojazdach. Przypięty np. do munduru czujnik, którego noszenie byłoby obowiązkowe w godzinach pracy, pozwoliłoby na monitorowanie danego strażnika, by nie używać słowa „śledzenia". Taki zapis dawałby pełną wiedzę o tym gdzie, kiedy i jak długo strażnik miejski przebywał. Dyspozytor mający służbę na dworcu PKP, w siedzibie Straży Miejskiej, na dużym monitorze z podkładem mapy Lubonia widzi dokładnie gdzie w danej chwili, który ze strażników jest (nie wie tylko co robi). Taka wiedza pozwala także na zwiększenie operatywności reagowania w przypadku potrzeby szybkiej interwencji i wysłania funkcjonariusza publicznego znajdującego się najbliżej miejsca danego zdarzenia (na przykład: pogryzienia przez pas, ratowania rannego zwierza, wydobywania się podejrzanego dymu z komina, chuligańskich zachowań, wypadku drogowego itd.). Inny GPS, zamontowany w samochodzie, dawałby dodatkowo informację, kto służbę i lustrację miasta wykonuje właśnie na kółkach, a kto pieszo, czy w parach, czy samodzielnie? Nie byłoby może nieuzasadnionych pretensji, że strażnicy zbyt wiele czasu spędzają na kawie w Urzędzie Miasta, na komisariacie policji itd. Wiem, że takie narzędzia jak GPS-y, które od lat z powodzeniem stosowane są w Kom-Lubie, sprawdzają się. Przez ten bezpośredni nadzór elektroniczny zwiększa się wydajność pracy, brak lewych kursów, możliwość precyzyjnego wysłania pomocy technicznej, szczególnie w drodze na wysypisko do Srocka, czy usprawnienie organizacji pracy przez wiedzę, gdzie w danej chwili, a więc, na jakim etapie realizacji zadania, dany podmiot jest. Toteż wprowadzenie takiego nadzoru elektronicznego nad strażnikami miejskimi – pracownikami publicznymi, którzy mogą mieć nienormowany czas czy miejsce pracy – jest uzasadnione. Słowa te dedykuję szczególnie radnemu Pawłowi Krzyżostaniakowi, który dronem chce badać skład dymu i powietrza nad posesjami. Widać, że nie orientuje się w procedurach dotyczących używania i wykorzystywania takich bezzałogowych maszyn latających oraz bardzo przecenia możliwości techniczne punktowej, ultraszybkiej analizy powietrza jako dowodu w wykazaniu przekroczeń wprowadzania do atmosfery niebezpiecznych substancji w procesie spalania przy ogrzewaniu domów. Nie ma też wiedzy o takich miniaturowych urządzeniach spełniających wymagane warunki, a możliwych do zastosowania i zamontowania na dronie. Za to, przedstawiony powyżej pomysł nie pochodzi z księżyca, jest tani oraz realnie możliwy do szybkiego zastosowania. Propozycjami na następne lata budżetowe mogą być kolejne wnioski o wyposażanie Straży Miejskiej i zakup: rowerów, skuterów czy minikamer montowanych na kaskach albo w czapkach funkcjonariuszy. Sprawdzają się już takie narzędzia operacyjno-logistyczne w życiu. Nagrania z kamer dają przełożonym dodatkową wiedzę, co i jak robią jego podwładni, a ponadto utrudniają korupcję, są dowodami np. w sprawach o próbę przekupienia funkcjonariusza w zmian za niewystawienie mandatu lub przedstawiającymi rzeczywisty przebieg zdarzenia czy zachowań podczas interwencji strażnika?

mieszkaniec

List do redakcji

Niebezpieczny relaks

22 lutego o godz. 16.45, a więc w czasie szczytu komunikacyjnego, na jednej z głównych ulic Lubonia stał zaparkowany autobus Translubu o numerze bocznym 6119 i numerze rejestracyjnym PZ 2426Y. Zdarzenie miało miejsce na ul. Poniatowskiego obok pętli Żabikowo. Autobus był zaparkowany niemal na skrzyżowaniu z ulicą Drzymały. Było to o tyle niebezpieczne, że auta jadące w obu kierunkach musiały wyprzedzać go na skrzyżowaniu przy bardzo ograniczonej widoczności. Piesi również narażeni byli na niebezpieczeństwo – autobus zasłaniał także widoczność osobom chcącym przejść przez pobliskie pasy na jezdni. W tym czasie pętla była prawie pusta – stał na niej zaledwie jeden autobus. Autobus stał na światłach awaryjnych, jednak wyglądał na w pełni sprawny, gdyż po 10 minutach odjechał. Postój wyglądał bardziej na przerwę w pracy między kursami. Kierowca autobusu był pogrążony w jakiejś pasjonującej lekturze. Zorientował się, że robię mu zdjęcia gdy wykonywałam przedostatnie (jego zachowanie jest zresztą na nich widoczne).

Do czasu powstania myjni w sąsiedztwie pętli w Żabikowie autobusy parkowały na poboczu działki, na której ją wybudowano. Nie narażały w ten sposób nikogo na niebezpieczeństwo. Od pewnego czasu miejsce to zastąpiła po prostu ulica Poniatowskiego. To, co zrobił kierowca, a co jest widoczne na zdjęciach, obrazuje skrajną bezmyślność i, w moim mniemaniu, jest narażaniem innych osób korzystających z drogi na skrajne niebezpieczeństwo. Podkreślam, iż jest to tym bardziej niezrozumiałe, że w tym czasie pętla była niemal pusta. Załączam Państwu komplet zdjęć obrazujący zaistniałą sytuację. Oczekuję, że wobec kierowcy zostaną wyciągnięte konsekwencje, a sytuacja taka więcej się nie powtórzy. Informuję również, że powyższa wiadomość została wysłana do Translubu, ZTM Poznań, Straży Miejskiej i Urzędu Miasta w Luboniu, a także lubońskiej Policji.

Joanna Rybicka

Z przesłanego do redakcji zestawu wybraliśmy zdjęcie ilustrujące autobus na światłach awaryjnych zaparkowany tuż przy skrzyżowaniu ul. Poniatowskiego z Drzymały, niebezpiecznie zasłaniający widoczność innym fot. Joanna Rybicka

List do redakcji

Lodowisko na ul. Parkowej

Jako mieszkaniec ulicy Parkowej w Luboniu zwracam się do Państwa z prośbą o pomoc w uzyskaniu odpowiedzi w poniższej kwestii.

Od początku stycznia br., odkąd mróz zawitał do nas na dobre, wspomniana ulica wygląda jak jedno wielkie lodowisko. Dodatkowo zmrożona skorupa ziemi jest przykryta śniegiem, co stanowi złudne wrażenie, że droga jest w miarę bezpieczna. Nikt nie zadbał o to, aby ulicę odśnieżyć (dodam, że nie mamy chodników) bądź chociaż posypać solą lub piaskiem. Mieszkańcy mają utrudniony dostęp do swoich posesji. Ulica jest śliska i niebezpieczna. Niejednokrotnie byłam świadkiem, jak starsze osoby przewracały się na środku drogi. Cud, że nie doszło do nieszczęścia.

Dodatkowy problem stanowi fakt, iż ulica ta jest dzierżawiona przez Miasto od prywatnego właściciela. W związku z powyższym zwracam się do Państwa z prośbą o ustalenie, kto w obecnej sytuacji jest zobligowany z mocy prawa do zapewnienia bezpieczeństwa na wspomnianej ulicy i kto w przypadku ewentualnego wypadku ponosi odpowiedzialność prawną: właściciel ulicy czy dzierżawca?

R.J.

Odpowiedź

Odpowiadając mieszkańcom ulicy Parkowej, a przy okazji mieszkańcom innych ulic gruntowych w Luboniu, uprzejmie informuję, że służby miejskie dbają o stan dróg gruntowych zimą, w szczególności usuwając nadmiar śniegu uniemożliwiający przejazd lub posypując ulice piaskiem, w przypadku jej oblodzenia. W sezonie zimowym, który właśnie się skończył, pracownicy spółki komunalnej, na zlecenie miasta, przepracowali m.in. 282 godzin, posypując ręcznie piaskiem, łącznie 20 km dróg.

Na ulicy Parkowej, za której stan ponosi odpowiedzialność miasto, czynności takie były wykonywane w dniach 6, 8 i 9 lutego br.

oprac. **Leszek Jurga** WSK

WIEŚCI LUBOŃSKIE 3/2017

Briefing prasowy

Przebiegająca przez nasze miasto linia kolejowa E59 łącząca Poznań z Wrocławiem stanowi część ważnego międzynarodowego szlaku kolejowego Malmö-Wiedeń-Budapeszt-Praga. Modernizacja między Poznaniem a Czempiniem jest realizowana w ramach fazy II projektu „Modernizacja linii kolejowej E59 na odcinku Wrocław-Poznań, Etap III odcinek Czempiń Poznań". Wartość prac fazy II to około 360 mln zł, natomiast koszt całego projektu to ponad 940 mln zł, z czego 667 mln zł stanowią fundusze unijne.

Podczas briefingu w siedzibie PKP PLK fot. Paweł Wolniewicz

We wtorek, 7 lutego, w siedzibie PKP Polskich Linii Kolejowych (PLK) SA przy al. Niepodległości w Poznaniu odbyła się konferencja prasowa połączona z prezentacją efektów modernizacji linii kolejowej E59 Poznań-Wrocław na terenie stacji kolejowej w Luboniu. W briefingu wzięli udział m.in.: kierownicy kontraktu – Edward Luciński i Eugeniusz Dykiert, dyrektor Zakładu Linii Kolejowej w Ostrowie – Dariusz Bałoniak, szef Zespołu Prasowego PLK – Zbigniew Wolny oraz przedstawiciele lokalnych mediów. Edward Luciński przy pomocy multimedialnej prezentacji przedstawił efekty prowadzonej inwestycji. Zaawansowanie prac, które mają się zakończyć w połowie tego roku, przekroczyło 85%. Zakończono prace torowe i sieciowe między Poznaniem a Luboniem, natomiast na przełomie marca i kwietnia skończą się roboty torowe między Luboniem i Mosiną. Na linii zainstalowano nowoczesny system sterowania ruchem kolejowym. Trwają prace przy budowie wiaduktu drogowego w Lasku. Zmodernizowano perony na lubońskim dworcu (do końca kwietnia zostanie zbudowana wiata na peronie I oraz uruchomione przejście pod torami na wysokości ul. Fabrycznej). W ramach sesji pytań zainteresowałem się, czy niektóre elementy prowadzonej w Luboniu modernizacji nie mogły być wykonane inaczej, np. wiadukt w ul. Powstańców Wielkopolskich (dodatkowe przejście pieszo-rowerowe) czy przejście pod torami na wysokości ul. Fabrycznej (inna lokalizacja). W odpowiedzi usłyszałem, że decyzje w tych kwestiach zapadły przed dziesięciu laty, za przyzwoleniem ówczesnych władz naszego miasta i obecnie nie można ich było zmienić. Po zakończeniu konferencji jej uczestnicy przenieśli się na luboński dworzec, gdzie przeprowadzili wizję wykonanych prac modernizacyjnych.

PAW

Podczas wizji na lubońskim dworcu z przedstawicielami PKP na temat modernizacji dyskutował redaktor naczelny „WL" – Piotr Paweł Ruszkowski fot. Paweł Wolniewicz

Obecnie na lubońskiej stacji pociągi zatrzymują się przy przebudowanych peronach fot. Paweł Wolniewicz

Edward Luciński (w środku) tłumaczy kwestie ekranów akustycznych, m.in. Pawłowi Wolniewiczowi fot. Piotr P. Ruszkowski

List do redakcji

O WOŚP w Luboniu

Przeczytałam w poprzednim numerze „Wieści Lubońskich" artykuł pod tytułem „Polityka, pomoc i rekord" o lokalnej – lubońskiej akcji Wielkiej Orkiestry Świątecznej Pomocy. Uderzyło mnie zdanie, jakoby ta cykliczna, zorganizowana akcja – cytuję: „... stała się nie tylko wyrazem wsparcia dla idei pomocy dzieciom i seniorom, ale także formą sprzeciwu wobec polityki rządzących" – koniec cytatu. W kolejnym zdaniu, jakby na potwierdzenie tej tezy, czyli sprzeciwu wobec prowadzonej przez rząd PiS polityki, pisze autor: Efektem tej wyjątkowej edycji jest rekordowa zbiórka".

Także brałam udział w tegorocznej akcji, podobnie zresztą jak w poprzednich i swoje „trzy grosze" też dołożyłam. Dałam więcej niż kiedyś, między innymi dlatego, że teraz, gdy dostajemy dodatkowe pieniądze na dzieci, które wychowujemy (500+), po prostu mogliśmy okazać więcej serca. Nie zrobiliśmy tego w ramach politycznej manifestacji przeciw temu rządowi. Daliśmy pieniądze na dobry, naszym zdaniem, cel i zrobiliśmy to z potrzeby serca w ramach zwykłej ludzkiej solidarności z potrzebującymi. Wierzę też, że większości tych, którzy brali udział w tegorocznej zbiórce pieniędzy, począwszy od organizatorów, wolontariuszy, a kończąc na tych, co wrzucali do puszek, takie właśnie przyświecały idee.

Zastanawiałam się, czy o tym powiedzieć. Zdecydowałam się, bo, uważam, że tak trzeba. Nie wiem, czy inni też się wypowiedzą?

Pragnę przy okazji także zaapelować – Na miłość Boską, nie róbmy wszędzie i na siłę polityki, tej brudnej, niesprawiedliwej i niepotrzebnej nikomu. Przestańmy dzielić Polaków jedynie na tych „za" lub „przeciw".

Dla mnie twierdzenie, że tegoroczna akcja była formą sprzeciwu wobec rządzących, to idiotyczna polityczna teza bez pokrycia i w dodatku pozbawiona logiki. Bo czy mamy rozumieć, że w poprzednich latach, gdy rządziła PO z PSL-em i prezydentem Komorowskim, czy wcześniej SLD z Kwaśniewskim, akcja była przejawem poparcia dla rządzących? Czy to znaczy, że w WOŚP bierze udział jedynie elektorat niepisowski? Przecież to głupie, nieprawdziwe i niepotrzebne! Nie róbcie wody z mózgów!

Mam nadzieję, że mój głos nie jest odosobniony. Pozdrawiam wszystkich o dobrym sercu i czystych intencjach, niezależnie czy obecny rząd popierają czy też nie.

P.S.

Ja daję szansę wykazania się tym, co demokratycznie zostali powołani przez większość wyborców. Obserwuję, rozmawiam, czytam, myślę oraz patrzę na skutki społeczne dla zwykłych ludzi i założenia dla przyszłości kraju. Ocenię ten rząd, zgodnie z przyjętymi zasadami kadencyjności – po czterech latach i z pewnością nie dokonam tego podczas kolejnego finału Wielkiej Orkiestry Świątecznej Pomocy.

Beta

Komu potrzebna reforma?

Refleksje na temat konsultacji władz miasta z mieszkańcami

W Luboniu chyba nikomu. Takie mam wrażenie po pięciu spotkaniach konsultacyjnych, zorganizowanych, przez władze miasta, w szkołach, które od września będą podstawowymi. Od jednego rodzica, o ekstrawaganckim i światowym wyglądzie usłyszałem, że reforma jest potrzebna, ale nie taka i nie w takim tempie. Trudno się nie zgodzić, bo wszystko i zawsze wymaga postępu, choć to niemodne słowo. Rzecz tkwi w szczegółach. O te pytają rodzice. Nie wygłaszają uwag dotyczących programów nauczania, sensu reformy, jej kosztów i znaczenia dla poziomu edukacji w Polsce. Nie pytają, czy da ona lepsze efekty i ułatwi tym samym zdobywanie wyższej pozycji w nowoczesnym świecie dla lubońskich absolwentów. Pytają raczej o drogę do szkoły, czy będzie bezpieczna, o „zmianowość", czyli godziny nauki, o bezpieczeństwo małych dzieci w jednej szkole z dużymi. Jeśli któreś pytanie dotyczy nauczania, to jest troską o to, czy pozostaną nauczyciele, do których przyzwyczaiły się dzieci, młodzież i w jakimś sensie rodzice. Sam nierzadko narzekam na szkolnictwo, że ogranicza wiedzę, a daje złudne umiejętności, głównie do niezadawania sobie trudnych pytań, że ujednolica, kosztem oryginalności i wyjątkowości, jako wartości człowieczeństwa. Choć, gdy słucham córki, będącej już absolwentką dotychczasowej, polskiej szkoły, to nie mam wrażenia, że brak jej intelektualnego, dociekliwego, krytycznego oglądu świata, także wrażliwości, ale może są to przymioty będące poza wpływem oficjalnej edukacji.

Najwięcej emocji było w SP 2. Nic dziwnego odejdzie z niej, czy raczej powinno odejść, wielu uczniów z obwodu, który został przekazany do SP 5. Dyrektor SP 2 przygotowała prezentację pokazującą opłakane skutki pozostawienia w tej szkole tych, którzy powinni być przeniesieni do nowych obwodów. Szkoła pękałaby w szwach, lekcje trwałyby do 19.35, a nawet do 20.20. To jest wariant nie do przyjęcia. Drugi, to wolna, samodzielna decyzja rodziców, o przeniesieniu części uczniów do SP 3 i SP 1. W Trójce zachętą miałyby być klasy językowe. Doświadczona kadra jest przygotowana do prowadzenia lekcji po angielsku, a o taką szkołę dla swoich pociech często zabiegają rodzice. Wynika to z przekonania o wyborze dobrej przyszłości, w międzynarodowym otoczeniu. Czy to prawda, to już inna sprawa? Trzeci wariant przewiduje przeniesienie do SP 5 całych klas siódmych i przez dwa lata prowadzenie niepełnej podstawówki w SP 2. To pozwoliłoby na spokojne przeczekanie „wyżu" i wyposażenie pracowni przedmiotowych dla klas siódmych i ósmych, których w szkole jeszcze nie ma. Co się stanie, jeśli klasy siódme będą jednak w SP 2? Dyrektorka zapewniła, że środki znajdą się i pracownie w szybkim tempie powstaną. Szybkie tempo, to jest właśnie największa bolączka tej reformy. Nigdzie na świecie nie przeprowadza się w takim krótkim czasie zmian na „żywym organizmie uczniów". Gdyby rozpoczęto nowy system oświatowy od klasy pierwszej, byłoby sześć lat na spokojne przeprowadzenie zmian. Do dyskusji pozostaje też sensowność całego projektu. Przy wszystkich zastrzeżeniach do poprzedniej reformy gimnazjalnej, stała się ona faktem i okrzepła. W wielu szkołach przyniosła dobre rezultaty, inne starały się dogonić najlepszych. Cofnięcie się do ośmiolatki, będącej efektem reformy z PRL, też bardzo wtedy krytykowanej i wprowadzonej bez konsultacji społecznych, które w tamtym ustroju nie były praktykowane de facto, choć udawano, podobnie jak teraz, że decyzje władz są powszechnie popierane. Na spotkaniu w Dwójce padły oskarżenia, że to nie są konsultacje, bo już i tak wszystko ustalono. Riposta burmistrz Małgorzaty Machalskiej zabrzmiała bardzo rzeczowo. Po pierwsze minął miesiąc od decyzji Prezydenta RP o wprowadzeniu reformy, zobowiązującej samorządy do jej wykonania, a to czas bardzo krótki. Po drugie, aby konsultować, trzeba mieć konkretny projekt, lub kilka, będących przedmiotem wyboru. Zatem praca, jaką wykonał samorząd i powołany przez niego specjalny zespół, zasługuje raczej na uznanie niż krytykę. Tak myślę, a przysłuchiwałem się spotkaniom w szkołach z uwagą i krytycznie. Dość stanowcze stanowisko Burmistrz zapowiadające w ostateczności konieczność arbitralnego zdecydowania o przeniesieniu klas siódmych z SP 2 do SP 5, będzie nie tylko skorzystaniem z prawa, ale też jedynym rozsądnym wyjściem. Miasto, jako organ założycielski szkół nie może dopuścić do tego, by w jednej placówce czas pracy był zdecydowanie dłuższy, niż w pozostałych i w praktyce miał zły wpływ na uczniów. To jasne i słuszne, nawet za cenę niezadowolenia uczniów i rodziców. Ci ostatni woleliby niczego nie zmieniać, co zrozumiałe. Często powołują się też na dobro dzieci, choć wcale nie ma pewności, że to jest uzasadniony argument. Cóż, oświata budzi emocje od zawsze. Gdy za „Solidarności" lat 1980-81, ówczesny premier Mieczysław Rakowski, mówił, że szkoły są państwowe i to państwo zadecyduje o ich kształcie, odpowiadaliśmy, że szkoły są wprawdzie państwowe, ale dzieci są prywatne. I dziś to też jest prawda. Żeby było dobrze w polskiej szkole, choć nie wszyscy rozumieją problemy oświatowe, te dwa stanowiska powinny się spotkać. Czy tak się stanie? Czeka nas kolejna tura debaty w lubońskich szkołach. Będziemy opisywać postępy tych konsultacji.

Warto odnotować także głos, który uznałbym za polityczny, może nawet otwierający debatę w przyszłej kampanii wyborczej. To był zarzut sformułowany przez Katarzynę Polerowacz-Kelmę, o zaniechaniach w pracach samorządu, zwłaszcza o rezygnacji z budowy szkoły w NCL. Tu doszło do ostrej wymiany zdań między Burmistrz a Mieszkanką, która nie jest wszak anonimowa, bo jest tu dziennikarką, kandydowała do Rady Miasta i do Sejmu z .Nowoczesnej. Jej głos miał, jak sądzę, szerszy kontekst. Dotyczył długofalowej polityki władz miasta. Trudno odmówić racji Burmistrz, że sprawa ewentualnej budowy szkoły, to problem odległy w czasie, dyskusyjny, dziś nieobecny w debacie publicznej, zwłaszcza wobec tak nagłej i nieoczekiwanej reformy. Być może ważny na przyszłość. Tymczasem decyzje o organizacji roku szkolnego 2017-18 muszą zapaść natychmiast. Tego wymaga kalendarz ustawowych działań.

Jerzy Nowacki

Stół prezydialny podczas konsultacji dotyczącej reformy oświaty w SP 2. Od lewej: Romualda Suchowiak – kierownik Wydziału Oświaty, Zdrowia i Kultury UM, Jolanta Walczak – dyrektor Gimnazjum nr 2, Małgorzata Machalska – burmistrz, Mateusz Mikołajczak – zastępca burmistrza, Dorota Franek – przewodnicząca Komisji Sfery Społecznej RML, Lidia Kałwińska – dyrektor SP 2 fot. Jerzy Nowacki

Wypełniona rodzicami sala gimnastyczna SP 2. Zabierający głos podchodzili do mikrofonu ustawionego na środku fot. Jerzy Nowacki

Po oficjalnej części spotkania rodzice tłocznie podchodzili do decydentów, na zdjęciu Lidii Kałwińskiej i burmistrz Małgorzaty Machalskiej, z kwestiami indywidualnymi fot. Jerzy Nowacki

Dzień Świętości Życia

25 marca corocznie obchodzimy w Polsce, zaproponowany przez Jana Pawła II, Dzień Świętości Życia. Przesłanką do powstania tego święta była Encyklika „Ewangelium Vite" ogłoszona 25 marca 1995 r., a jego celowość najlepiej oddają słowa papieża: „Jego podstawowym celem jest budzenie w sumieniach, w rodzinach, w Kościele i w społeczeństwie świeckim, wrażliwości na sens i wartość ludzkiego życia w każdym momencie i każdej kondycji. Należy zwłaszcza ukazywać, jak wielkim złem jest przerywanie ciąży i eutanazja, nie należy jednak pomijać innych momentów i aspektów życia, które trzeba każdorazowo starannie rozważyć… radość z narodzin nowego życia, poszanowanie i wolę obrony każdego ludzkiego istnienia, troskę o cierpiącego i potrzebującego, bliskość z człowiekiem starym i umierającym, współczucie w żałobie, nadzieję i pragnienie nieśmiertelności."

Dzień Świętości Życia obchodzony jest w różnych krajach i w różnych terminach. W USA został zapoczątkowany w 1984 r. przez prezydenta Ronalda Regana jako protest przeciw legalności aborcji w Stanach Zjednoczonych i świętuje się go w trzecią niedzielę stycznia. Święto to jest konieczne, by budzić sumienia w dobie szerzącej się w Europie cywilizacji śmierci. Żyjemy w czasach pogardy dla najwyższych wartości, kiedy liberalny świat nie uznaje żadnych wartości, a każdy jest wzorcem dla siebie i uważa, że wszystko wolno. W tak egoistycznym świecie brak jest miłości rozumianej jako służba drugiemu człowiekowi, zarówno w chwilach dobrych jak i trudnych. Z tego powodu Dzień Świętości Życia ma chociaż raz do roku prowokować do refleksji, że życie własne i drugiego człowieka jest najwyższą wartością, niezależnie od kształtu zewnętrznego w sensie fizycznym czy umysłowym. Wielokrotnie życie ludzkie, znacznie ograniczone pod względem fizycznym, daje poczucie głębokiej radości. Zdumiewające jest, że niejednokrotnie zdrowe, sprawne osoby żyją w głębokiej frustraci, gorzej niż chore. Jak łatwo skłonni jesteśmy decydować o losie innych, jak łatwo, patrząc przez pryzmat trudności, akceptujemy myśli o aborcji i eutanazji w imię własnego, wygodnego

Pomnik „Świadectwo Miłości" nazywany też pomnikiem „Świętości Życia" pod Wzgórzem Papieskim, w okolicy Ronda Żabikowskiego, z mottem na cokole: „… Wybierajcie życie, abyście żyli…" fot. Hanna Siatka

życia. Inaczej jest jednak, jak to my sami z naszymi problemami stajemy w centrum zainteresowania. Dlatego należy o każdą formę życia ludzkiego dbać, pielęgnować, a w stosownych sytuacjach walczyć. Istotną sprawą jest przeciwstawianie się liberalnym poglądom w środowisku, w którym żyjemy. Nawet w rozmowach należy piętnować postawy niegodne prawdziwego człowieczeństwa. A przecież mamy do tego współcześnie wiele okazji. Przykładem mogą być wszelkie formy przeciwstawiania się, np. czarnym marszom, tak nagłaśnianym przez odpowiednie kręgi medialne.

Przywiązanie do wartości możemy zamanifestować swoją obecnością na Marszach Życia, do czego zachęcam. Będzie ku temu sposobność **4 czerwca br.**, na drugim, lubońskim „Marszu dla Życia", który zakończy się na Wzgórzu Papieskim złożeniem kwiatów pod Pomnikiem „Świętości Życia". Niech nasza obecność będzie wyrazem naszych poglądów i zachętą do udziału dla naszych najbliższych.

Dr n. med. Roman Klimas

Festiwal filmowy

Międzynarodowy Festiwal Filmów Krótkometrażowych „Cor Ad Cor Film Festiwal" zaprasza nastoletnich filmowców!

Temat festiwalu: „Bohater tu i teraz. Czym jest bohaterstwo na co dzień?" Nakręć film i wygraj atrakcyjne nagrody pieniężne i rzeczowe!

Podczas finału Festiwalu odbędą się warsztaty filmowe, wykłady reżyserów, montażystów, filmoznawców: Andrzeja Gosienieckiego. Mikołaja Jazdona, Doroty Latour, Róży Wojty, grupy Foto-Fiłm oraz spotkanie z Gościem Specjalnym!

Regulamin konkursu i program festiwalu na: www.coradcor.pl

CaC

Festiwal ślubny

W niedzielę, 19 lutego w kwiaciarni „Atena" przy ul. Traugutta odbyły się Drzwi Otwarte – Festiwal Ślubny zorganizowany przez mistrzynię florystyki – Natalię Różalską, której sylwetkę przybliżyliśmy czytelnikom przed 3. miesiącami (czytaj: „WL" 12-2016, s. 7). Można tam było zapoznać się z ofertą ślubną i trendami florystycznymi na rok 2017 oraz skonsultować się w temacie aranżacji ślubnych. Powodzeniem cieszyła się „przymierzalnia", gdzie była możliwość dopasowania wianka ślubnego (hit ostatniego i kolejnego sezonu). Przyszłe Panny Młode mogły zobaczyć na żywo, jaki styl najbardziej im odpowiada, i w którym się najlepiej czują, Odpowiednio dobrany bukiet ślubny dopełniał całości. Zaprezentowano ponadto dwa zabytkowe samochody z możliwością ich wypożyczenia –mercedesa z 1971 r i porche Panamera z dekoracjami florystycznymi. Można się było również skonsultować z wizażystkami i kosmetologiem oraz skorzystać z darmowego makijażu ślubnego. W festiwalu wzięło udział kilkadziesiąt osób, nie tylko z Lubonia. Już teraz pani Natalia planuje zorganizowanie w kwietniu Festiwalu Wianków Komunijnych, na który serdecznie zaprasza.

Duże zainteresowanie wśród uczestników festiwalu wzbudzał udekorowany, zabytkowy mercedes, który można wypożyczyć na ceremonię ślubną

PAW

List do redakcji

Jeden kosz

Jeden kosz do śmieci i olbrzymi problem dla Urzędu Miasta w Luboniu. 8 grudnia 2015 r. zgłosiłem w Urzędzie, osobie kompetentnej w tych sprawach, konieczność ustawienia pojemnika na śmieci przy przystanku autobusowym, który znajduje się przy mojej posesji na ul. Walki Młodych. Tak się składa, że z przystanku korzysta dość dużo osób, szczególnie młodych, co powoduje zaśmiecanie tego miejsca, a większość porzuconych odpadków przedostaje się na moją posesję. Chciałbym, by ta sytuacja się skończyła. Jednak tak drobna, ale istotna sprawa, to dla Urzędu ogromny problem, bo do dziś niestety nie została załatwiona. Mam nadzieję, że problem kosza do śmieci zostanie w końcu pomyślnie zakończony i przestanie ośmieszać Urząd Miasta w Luboniu.

K.W.

nazwisko i adres do wiadomości redakcji

Mieszkańcy ul. Walki Młodych poinformowali nas o montażu rzeczonego kosza 2 marca. To kilka dni po tym, jak redakcja „Wieści Lubońskich" wysłała do Urzędu Miasta opublikowany wyżej list.

Zamontowany na ul. Walki Młodych pojemnik na śmieci o który apelowali mieszkańcy

Odpowiedź

8 grudnia 2016 r. mieszkaniec zgłosił do tutejszego urzędu sprawę ustawienia kosza na śmieci na przystanku autobusowym przy ul. Walki Młodych. 9 grudnia 2016 r. zostało przekazane do Kom-Lubu zlecenie na ustawienie ww. kosza. Niestety, przez pomyłkę pracownik Kom-Lub Sp. z o. o. zamontował nowy kosz na ul. Walki Młodych, na przystanku autobusowym blisko ul. Dworcowej, gdzie ktoś zniszczył poprzednio zamontowany pojemnik. Za pomyłkę przepraszamy i uprzejmie informujemy, że brakujący kosz jest już zamontowany.

oprac. **Michał Popławski,**
Zastępca Burmistrza Miasta Luboń

Podwójnie newralgiczne

Powróciła sprawa ronda w miejscu pięcioramiennego skrzyżowania w Żabikowie oraz ewentualnego sklepu wielkopowierzchniowego w jego sąsiedztwie

W 2008 r. na zlecenie Urzędu Miasta powstała szeroko zakrojona koncepcja przebudowy ulic Cmentarnej i Traugutta, której wariant optymalny przewidywał, że w miejscu gwiaździstego skrzyżowania ulic: 11 Listopada, Traugutta i Rejtana powstanie również rondo (w „WL" 06-2009 na str. 20, w materiale „Kompleksowa inwestycja" przedstawiliśmy opis i wstępne projekty tych rozwiązań). W rezultacie zrealizowano jedynie remont jezdni obu ulic, na który Luboń otrzymał środki z budżetu państwa w ramach Narodowego Programu Przebudowy Dróg Lokalnych (tzw. schetynówka), uzupełniono infrastrukturę dróg, a ulicę Cmentarną uzbrojono w nowy chodnik i zieleń (z funduszy miejskich oraz udziału finansowego Poznania). Wiosną 2015 r., na skutek anonimowej ulotki podrzuconej mieszkańcom okolic skrzyżowania, mówiącej o zamiarze sprzedaży narożnego terenu pod market „Biedronka", do kilku urzędów i prasy trafił protest przeciw tej inwestycji, podpisany przez 261 osób (również z rejonów oddalonych od krzyżówki). Już wtedy (w ulotce) pojawił się wątek sfinansowania inwestycji drogowej przez zainteresowanych postawieniem sklepu (wskazano na zarząd Geronimo Martens). Po zorganizowanym 9 stycznia br. przez władze miasta spotkaniu z mieszkańcami omawianej okolicy na temat zgłaszanych przez nich problemów (wypłynęła na nim m.in. kwestia ronda), do redakcji „Wieści Lubońskich" dotarł też kolejny protest.

Niebezpieczne, korkujące się od strony Komornik w godzinach szczytu, gwiaździste skrzyżowanie ulic: 11 Listopada (na 1. planie), Traugutta (poprzeczna) i Rejtana (niewidoczna z lewej). Niektórzy, również Miasto, widzą w tym miejscu rondo, inni chcieliby zmiany organizacji ruchu (przywrócenia ul. 11 Listopada statusu drogi głównej), ze światłami. Z prawej, za skrzyżowaniem, na ul. 11 Listopada – niewidoczny dom, który po przebudowie będzie miał drogę tuż pod oknami; w głębi z lewej, za betonowym płotem – teren, na którym, zgodnie z planem miejscowym może powstać sklep do 2000 m². Patrz też zdjęcie na okładce fot. Hanna Siatka

Ani ronda, ani sklepu

Najbliżsi sąsiedzi niebezpiecznego skrzyżowania – właściciele narożnego domu przy ul. 11 Listopada i Traugutta – uważają, że planowana inwestycja drogowa zwiększyłaby jeszcze hałas, który doskwiera im nie tylko w godzinach szczytu. Ich zdaniem, teren krzyżówki jest zbyt mały, by mogło w tym miejscu zaistnieć rondo. Najlepiej, gdyby zamontowano tu sygnalizację świetlną albo zmieniono organizację ruchu, przywracając pierwszeństwo przejazdu dla ul. 11 Listopada w stronę Komornik (za tym pomysłem opowiadano się już we wcześniejszej korespondencji z Urzędem oraz podczas styczniowego spotkania). Dopiero po kupnie działki mieszkańcy tej narożnej posesji dowiedzieli się, że ogrodzenie ich nieruchomości od ul. 11 Listopada i skrzyżowania nie stoi w faktycznej granicy i większa część gruntu przed ich domem (na łuku dróg) należy do miasta. Obawiają się, że konieczne dla ronda poszerzenie pasa drogowego przesunie chodnik tuż pod ich okna. Już teraz nie żyje im się w tym miejscu komfortowo. Do niedawna na wyjeździe z posesji mieli niefortunnie ulokowany (niemal przy skrzyżowaniu) przystanek autobusowy. Po załatwieniu niezbędnych formalności, postawili bramę wjazdową od ul. Traugutta. Jak mówią, nie ma tygodnia, by na krzyżówce nie doszło do kolizji. Co do planów budowy marketu na działce sąsiada położonej naprzeciw, solidaryzują się z tymi, którzy protestują (byli wśród sygnatariuszy protestu w 2015 r.). Bronią małych sklepików działających w pobliżu – piekarni pp. Górniaczyków i tych w pasażu handlowym przy skrzyżowaniu (ul. 11 Listopada w stronę Komornik) oraz pobliskiego sklepu „Społem". Problematyczny w tym rejonie byłby również, nie tylko ich zdaniem, wjazd na teren planowanego marketu – z ruchliwej ul. 11 Listopada czy jednokierunkowej ul. Traugutta w stronę ul. Opłotki (na marginesie, dawno mogłaby być dwukierunkowa, gdyby nie kolizyjne słupy elektryczne wyrastające z jezdni). Z pewnością ani rondo, ani duży sklep nie są też w interesie miejscowych handlowców. Przebudowane skrzyżowanie utrudniłoby dojazd do istniejących placówek i m.in. wymusiłoby likwidację parkingu przed pasażem handlowym, gdzie prawdopodobnie powstałaby zatoka autobusowa.

Prawo zezwala

Dla skrzyżowania i terenu, co do którego od kilku lat istnieją obawy, że powstanie na nim duży sklep (działka przy ul. 11 listopada 58), obowiązuje niezmiennie Miejscowy Plan Zagospodarowania Przestrzennego (mpzp) „Luboń Żabikowo Północ" z 2011 r. W międzyczasie doszło do nowelizacji Studium Zagospodarowania Przestrzennego Lubonia (2013 r.) i wszczęcia procedury częściowej zmiany mpzp, ale w styczniu 2015 r. dyskusyjny obszar wyłączono do odrębnego opracowania planistycznego, bez wskazania terminu jego realizacji (powód – m.in. brak rozwiązania dla skomunikowania terenu i zgody na współfinansowanie przebudowy układu drogowego). W obowiązującym mpzp obszarowi oznaczonemu symbolem US/U (ul. 11 Listopada 58), jako podstawowe przeznaczenie przypisano usługi sportu i rekreacji, a jako dopuszczalne handel, gastronomię i hotelarstwo. W uchwalonym w 2013 r. Studium przychylono się do wniosku właściciela, by US zamienić na U (teren rozwoju o wiodącej funkcji usługi). Łączna powierzchnia 3454 m² (dwie działki), przy zachowaniu minimum 10% obszaru biologicznie czynnego, może być zabudowana w 50%, ale bez prawa lokalizacji wielkopowierzchniowego obiektu handlowego (ponad 2 000 m²). Zgodnie z prawem więc, o czym pisaliśmy już przed 3 laty („WL" 04-2014, str. 13 – „Problem z ulotki"), właściciel terenu może zagospodarować swój grunt, przeznaczając jego część np. na sklep, jednak nawet jeśliby scalił swoje działki, obiekt ten będzie mniejszy niż 2 000 m². Zdaniem Huberta Prałata, kierownika Wydziału Planowania Rozwoju i Ochrony Środowiska, biorąc pod uwagę obiekty, które już znajdują się na tej nieruchomości (m.in. niepubliczne przedszkole) i ograniczenia wynikające z mpzp, może tam jeszcze powstać zabudowa o powierzchni najwyżej ok. 1 200 m² (nikt jednak nie zabroni właścicielowi postawić obiektu piętrowego po 1 000 m² na obu poziomach).

Interesy miasta

Zdaniem Michała Popławskiego, zastępcy Burmistrza ds. komunalnych, skoro w omawianym rejonie jest już jeden sklep (chodzi prawdopodobnie o „Społem"), nie ma potrzeby stawiania innego, ale jeśli mpzp na to pozwala, miasto nie może zablokować inwestycji, na którą samo wcześniej zezwoliło. Co do ronda, w planie inwestycyjnym na 2017 r. przewidziano wprawdzie wykonanie projektu, ale dotąd nie zlecono żadnych prac (wcześniejszej koncepcji, nawet jeśli taka była, M. Popławski nie bierze pod uwagę, bo nie posiada obowiązującego pozwolenia na budowę). Najpierw Burmistrz chce się upewnić (u projektanta i w starostwie – decydenta w kwestii organizacji ruchu), że rondo (choćby, jak określił je Burmistrz tzw. szpilkowe, podobne do tego w Mosinie), może na tym niedużym terenie w ogóle zaistnieć. Z uwagi na ograniczone możliwości finansowe mia-

Rondo „pinezka" w Mosinie, przy ul. Niezłomnych i Wawrzyniaka (burmistrzowi M. Popławskiemu chodziło prawdopodobnie o taki typ ronda). Konstrukcja wyspy centralnej, przypominająca z góry wciśniętą pinezkę (wydzielona innym materiałem, tu: z kostki, lub namalowana ona jezdni), pozwala na najeżdżanie na nią przez większe pojazdy fot. lepszypoznan.pl

cd. obok

List do redakcji

Problem Szafirowej

Szanowni redaktorzy!
Proszę zająć się fatalnym przejazdem ul. Szafirową w kierunku ul. Zielonej. Na zakręcie, od paru lat, pod kątem 90° stoją samochody, które zasłaniają jakąkolwiek widoczność. Jak się dowiedziałem, odpowiedzialny za to jest jeden z mieszkańców pod numerem X (do wiadomości redakcji), który traktuje ten teren jak swój prywatny folwark i ma wokół siebie zaparkowanych na stałe kilkanaście samochodów. Nie liczy się z sąsiadami, utrudniając im również wjazd i wyjazd z posesji. Aż dziw, że włodarze Lubonia od tak dawna na to zezwalają. Sprawdzałem w Urzędzie Miasta i ten teren jest terenem zielonym, bez prawa parkowania. Już nie raz dochodziło do niebezpiecznej sytuacji na wspomnianym łuku drogi. Droga ta jest przeznaczona dla pieszych i samochodów, więc brak widoczności jest fatalnym utrudnieniem. Czy pani Burmistrz zgadza się na takie niszczenie terenu, a gdzie bezpieczeństwo?
Jak to możliwe, że na tak ścisłym osiedlu droga dojazdowa obstawiona jest przez jednego mieszkańca kilkunastoma samochodami wokół jego domu?

mieszkańcy
(dane do wiadomości wewnętrznej)

Wizja lokalna

Udaliśmy się w to ustronne osiedle domków jednorodzinnych. Wydawałoby się spokojna uliczka, jak wiele podobnych, osiedlowych w Luboniu. Rzeczywiście liczba parkujących tam samochodów, ich jednorodna marka oraz postój na trawnikach zaskoczyły mnie. Obszedłem teren, obfotografowałem i próbowałem dowiedzieć się czegoś na miejscu od przypadkowych użytkowników drogi, opisanej znakiem jako strefa ruchu. Zostałem przez młodego mężczyznę, który we wjeździe mył właśnie auto, zagadnięty, a właściwie zaatakowany. Chciał wiedzieć, dlaczego robię zdjęcia, kto mi na to pozwolił itd. Przedstawiłem się i poinformowałem o celu mojej wizyty. Wyjaśniłem, że do redakcji kilkakrotnie telefonowano oraz przyszedł list z prośbą o zajęcie się tą lokalną uciążliwością. Do młodszego mężczyzny podszedł starszy, który robił mi z zaskoczenia zdjęcie, chciałem się lepiej ustawić, by nie musiał się bawić w „kamerę z ukrycia", ale zrezygnował. Próbowałem zagadnąć, czy wiedzą, skąd i dlaczego tyle tu aut. Niechętnie, bardzo nerwowo i krótko poinformowali, że może to klienci komornika, który ma tu siedzibę, albo warsztatów samochodowych, których też jest tu przynajmniej kilka.
Problem uciążliwości z parkowaniem oraz niebezpiecznymi wyjazdami z tego cichego osiedla faktycznie istnieje. Spróbujemy temat podrążyć, dowiedzieć się faktycznych przyczyn obecności tak dużej liczby aut, braku skutecznej reakcji ze strony władz czy służb. Może uda nam się pomóc tutejszym mieszkańcom, którzy, jak nam się skarżą, byli już w urzędach, straży miejskiej itd. „Wieści" traktują jako ostateczne źródło, z którego mogą oczekiwać pomocy.

PPR

Problem osiedla przy ul. Szafirowej w Żabikowie. Lawety, parkujące w niedozwolonych miejscach samochody, utrudniają życie mieszkańcom i stwarzają realne niebezpieczeństwo komunikacyjne na tym osiedlu fot. Piotr P. Ruszkowski

Krótko

Kiedy palić susz?

Przypominamy, że zgodnie z „Regulaminem utrzymania czystości i porządku na terenie Miasta Luboń", spalanie suchych pozostałości roślinnych poza instalacjami i urządzeniami może się odbywać **od marca do kwietnia** i **od października do listopada**, jeśli nie narusza przepisów odrębnych i nie jest uciążliwe dla sąsiednich nieruchomości.

Zapłaciłeś?

Do 15 marca należało uregulować pierwszą ratę podatku od nieruchomości za 2017 r. Sprawdź, czy to zrobiłeś!

Statystyka AIDS

W Poznaniu i powiecie poznańskim w 2016 r. zarejestrowano 96 nowo wykrytych zakażeń HIV, 4 osoby zachorowały na AIDS, 109 – na kiłę, zgłoszono 18 zakażeń rzeżączką. Dane epidemiologiczne dla województwa wielkopolskiego – w 2016 r. zanotowano: 139 nowych zakażeń (w tym 6 kobiet), 6 zachorowań na AIDS, 1 zgon. Struktura wiekowa: 15-19 lat – 3 osoby, 20-29 lat – 37 osób, 30-39 lat – 43 osoby, 40-49 lat – 11 osób, 50-59 lat – 12 osób, powyżej 60 lat – 1 osoba, brak danych – 32 osoby. W Polsce, od wdrożenia badań w 1985 r. do 30 listopada 2016 r. stwierdzono: zakażenie HIV u 21 052 osób; zachorowania na AIDS u 3 431 osób; zmarło 1 355 osób.
W Poznaniu czynny jest Punkt Konsultacyjno-Diagnostyczny przy ul. Dąbrowskiego 77 (IV piętro), gdzie można sprawdzić, czy nie jest się zakażonym HIV. (Oddział Epidemiologii WSSE w Poznaniu)

Studium Miasta Luboń

Od 28 lutego do 20 marca, w Urzędzie Miasta przy pl. E. Bojanowskiego 2 w pokoju 002, w godz. 11.30 – 14.30 wyłożono do publicznego wglądu projekt „Studium uwarunkowań i kierunków zagospodarowania przestrzennego Miasta Luboń wraz z Prognozą oddziaływania na środowisko". Dyskusja publiczna nad przyjętymi w projekcie rozwiązaniami odbędzie się **17 marca** (piątek) w Urzędzie, w sali 208 (II piętro), o godz. 14. Projekt dokumentu jest dostępny na stronie: www.lubon.pl – BIP – Wyłożenie planów. Każdy, kto kwestionuje ustalenia przyjęte w projekcie Studium, może wnieść uwagi. Należy je składać na piśmie do Burmistrza Miasta Lubonia z podaniem imienia i nazwiska lub nazwy jednostki organizacyjnej i adresu oraz oznaczenia nieruchomości, której uwaga dotyczy,
do 10 kwietnia 2017 r. **(S)**

PTPN upamiętnione

Sejm przyjął 23 lutego 2017 r. uchwałę upamiętniającą 160. rocznicę Poznańskiego Towarzystwa Przyjaciół Nauk, którego członkiem był m.in. związany z Luboniem hr. August Cieszkowski. Inicjatorem tego projektu był, kandydujący również z Lubonia, poseł na Sejm RP – Bartłomiej Wróblewski. Powstanie Towarzystwa było istotnym elementem w walce o zachowanie polskości Wielkopolski (ówczesna dewiza stowarzyszenia w odniesieniu do starań i metod walki o utrzymanie polskiej kultury i nauki w konfrontacji z wrogą polityką państwa pruskiego: „unguibus et rostro" – „pazurami i dziobem"). Działania Towarzystwa wpisywały się w nurt pracy organicznej Wielkopolan i stanowiły istotny czynnik budowy nowoczesnego społeczeństwa polskiego. Towarzystwo w decydujący sposób przyczyniło się do odrodzenia po trzech stuleciach tradycji akademickich w Poznaniu, doprowadzając w 1919 r. do powstania Wszechnicy Piastowskiej, pierwszego polskiego uniwersytetu na ziemiach byłego zaboru pruskiego. Obecnie skupia około tysiąca uczonych z całej Polski, jest miejscem integracji instytucji naukowych oraz interdyscyplinarnej dyskusji naukowców.

(ze stanowiska Klubu Prawo i Sprawiedliwość)

Bezdomnych brak

Z informacji uzyskanych od Straży Miejskiej i Miejskiego Ośrodka Pomocy Społecznej wynika, że obecnie w Luboniu nie przebywa żaden bezdomny. Przypomnijmy, że zimą, na terenie naszego miasta, bez dachu nad głową było kilka osób, głównie spoza Lubonia. Jedna zmarła. **(PAW)**

sta, inwestycja ta musiałaby się odbyć bez konieczności wywłaszczania i burzenia sąsiednich nieruchomości. Jeśli tak widziane przedsięwzięcie okaże się niewykonalne lub starostwo będzie obstawać przy większym rondzie, miasto odstąpi od inwestycji i wykona (w 2017 r.) tylko jedną część planowanego, 2-członowego projektu – projekt zatoki autobusowej przed sklepem „Społem", o którą m.in. ubiegają się mieszkańcy. Kiedy mogłoby powstać mniejsze rondo? – Burmistrz nie chce określić. Nie wyklucza partycypacji inwestora zewnętrznego, ale nie uzależnia od niej przedsięwzięcia drogowego. – *Organizacja ruchu nie będzie wykonywana pod daną osobę, ale pod wytyczne projektanta czy specjalisty od ruchu.* – zapewnia włodarz miasta. Dotychczasowe rozmowy z właścicielem działek przy ul. 11 Listopada 58, jak informuje Burmistrz, skończyły się jedynie na deklaracjach udziału w kosztach budowy ronda.

HS

Jednym z powodów zajęcia się przez nas po raz kolejny tematem ronda i sklepu wielkopowierzchniowego w Żabikowie był list wysłany przez mieszkańca do kilku urzędów i redakcji „WL". Próbowaliśmy skontaktować się z jego autorem w celu uszczegółowienia niektórych kwestii poruszonych w piśmie. Podjęliśmy też próby porozmawiania z właścicielem terenu, na którym może powstać sklep. Niestety, w obu przypadkach nie udało się nam.

Mieszkańcy pytają

Anteny przy szkole

PYTANIA DO WŁADZ

Szkoła Podstawowa nr 2 to jedyna placówka oświatowa w Luboniu znajdująca się w bezpośrednim sąsiedztwie skupiska dużych anten telefonii komórkowych. Są one zainstalowane na wieży budynku Ochotniczej Straży Pożarnej przy ul. Żabikowskiej 36, oddalonej zaledwie kilkanaście metrów od placówki, w której codziennie wiele godzin spędza bardzo dużo dzieci oraz ich nauczyciele. Z zaniepokojeniem śledzę w „Wieściach Lubońskich" informacje z ostatnich miesięcy, o zgonach stosunkowo młodych nauczycieli z tej szkoły. Wiem, że chorowali na nowotwory. Zastanawiam się, czy i jaki wpływ na ich stan zdrowia mogły mieć znajdujące się tuż za oknami te urządzenia. O tym, że ich fale mogą być szkodliwe, powszechnie wiadomo. W związku z protestami mieszkańców w wielu miejscach miasta, w pobliżu skupisk ludzkich odstąpiono od ich instalowania. Pamiętam, jak usuwano antenę z dachu Urzędu Miejskiego na placu. E. Bojanowskiego, rezygnację z montażu na ul. 3 Maja, czy ubiegłoroczny przykład, gdy starano się zainstalować stację bazową telefonii komórkowej na dachu hali widowiskowo-sportowej w bezpośrednim sąsiedztwie budynku Gimnazjum nr 2 na ul. Kołłątaja 2. Dlatego pytam, kto i kiedy prowadził badania fal emitowanych przez te urządzenia i interesował się ich wpływem na ludzi w tym konkretnym miejscu? Czy i jak Szkoła Podstawowa nr 2 jest zabezpieczona w związku z bliską obecnością anten? Proszę o zaprezentowanie mieszkańcom efektów tych działań. (H.B.)

Wieża OSP, na której zainstalowano system różnych anten. Do ich zasilania i przetwarzania sygnałów, na dachu poniżej zamontowano specjalny kontener połączony z antenami siecią grubych kabli. Instalując wszystkie te urządzenia, przy okazji zaburzono ład architektoniczny tej dominanty obiektu OSP fot. Piotr P. Ruszkowski

Odp.: Uprzejmie informuję, iż pozwolenie na budowę masztu wraz z antenami telefonii komórkowej ERA GSM zlokalizowanej na budynku Straży Pożarnej w Luboniu wydał 12 maja 2000 r. Starosta Poznański. Przed wydaniem pozwolenia uzyskano uzgodnienie organu ochrony środowiska (ówcześnie Wojewoda Wielkopolski). Natomiast montaż anten operatora sieci P4, który nastąpił w roku 2009, nie wymagał uzyskania decyzji o środowiskowych uwarunkowaniach. Należy tutaj podkreślić, iż Inwestor, który chce zlokalizować takiego rodzaju obiekt, jest zobowiązany do przeprowadzania pomiarów pól elektromagnetycznych wytwarzanych przez urządzenia stacji. Wyniki przekazywane są odpowiednim służbom, tj. Wojewódzkiemu Inspektorowi Ochrony Środowiska w Poznaniu, Wojewódzkiej Stacji Sanitarno-Epidemiologicznej, Starostwu Powiatowemu. Mierzona moc promieniowania obejmuje promieniowanie wszystkich anten. Na podstawie sprawozdania z grudnia 2016 r. zostało stwierdzone, że w otoczeniu stacji bazowej przy ul. Żabikowskiej 36 nie występuje obszar dostępny dla ludności, na którym promieniowanie przekracza dopuszczalną wartość (uwzględniono również budynek Szkoły Podstawowej nr 2).

W bezpośrednim sąsiedztwie SP 2 znajduje się remiza OSP, wieżę której wykorzystano jako maszt dla anten telefonii komórkowej fot. Piotr P. Ruszkowski

oprac. Michał Popławski
Zastępca Burmistrza Miasta Luboń

Kto jest kim w Luboniu

Nowa zastępczyni Trójki

Od marca funkcję zastępcy dyrektora Szkoły Podstawowej nr 3 pełni znana społeczności tej placówki Beata Janicka, która zastąpiła na tym stanowisku Danielę Cichońską

Beata Janicka z d. Wojciechowska (ojciec Jerzy, matka Mirosława z d. Filipiak) od urodzenia nieprzerwanie mieszka w Luboniu i jest z nim bardzo związana. Jej dziadek – Piotr Wojciechowski (powstaniec wielkopolski) – służył w V Kompanii Batalionu Garnizonowego II Poznań. Wraz z żoną Marią z d. Siebert – rodowitą lubonianką – wybudował dom w Lasku przy ul. Podgórnej, w którym pani Beata wychowała się i mieszka do dziś z mężem Markiem oraz dziećmi – Pawłem i Zuzanną. Jest absolwentką Szkoły Podstawowej nr 4 i Liceum Ogólnokształcącego nr 1 (Marcinek) w Poznaniu. Ukończyła studia na Wydziale Pedagogiki Uniwersytetu im. Adama Mickiewicza w Poznaniu oraz studia podyplomowe: Reklama i Promocja (UAM), Język Polski i Historia (Gnieźnieńska Szkoła Wyższa Milenium), Mediacje i Negocjacje (Wyższa Szkoła Umiejętności Społecznych w Poznaniu) oraz Oligofrenopedagogika (pedagogika osób z niepełnosprawnością intelektualną – Wyższa Szkoła Bankowa w Poznaniu).

Beata Janicka podejmuje obowiązki wicedyrektora SP 3 i kontynuuje pracę z dziećmi fot. Paweł Wolniewicz

Ukończyła również wiele kursów pedagogicznych i społecznych. Jest mediatorem sądowym Sądu Okręgowego w Poznaniu. W Trójce pracuje od 26 lat, ucząc na etapie nauczania początkowego, j. polskiego i historii oraz przez wiele lat sprawując wychowawstwo nad kolejnymi rocznikami uczniów. Umiejętność obserwowania i słuchania, otwartość na indywidualność każdego ucznia, relacje oparte na zrozumieniu i na rozmowie, obowiązkowość i sprawiedliwość to dla pani Beaty priorytety w pracy. Stawia również na wspieranie rodziców w wychowaniu dzieci. Jest wrażliwa na los drugiego człowieka. Rozwija młode talenty, pochylając się nad tymi, którzy potrzebują wsparcia. Hobby nowej wicedyrektorki zakreśla rozległe horyzonty, przede wszystkim – zwierzęta i kynologia, taniec oraz turystyka. W wolnych chwilach lubi czytać literaturę i słuchać dobrej muzyki. Obecnie stanęła w obliczu nowych wyzwań i obowiązków. Jest jednak do ich podjęcia przygotowana dzięki doświadczeniu, jakie zdobyła przez wieloletnią pracę z uczniami, żyjąc w szkolnej społeczności jako pedagog i opiekun oraz współpracownik. Pani Beata podkreśla, że sprawowanie nowej funkcji ułatwia jej zarówno znajomość specyfiki środowiska szkolnego, jak i bardzo dobra współpraca z dyrektor placówki – Grażyną Leciej oraz gronem nauczycielskim, których ideały pedagogiczne się zbiegają. Wykonując swoje nowe obowiązki, będzie kontynuowała pracę z dziećmi.

PAW

Po pożarze

Kończy się remont mieszkania przy ul. Sikorskiego 11 w spółdzielni „Lubonianka", które spłonęło w nocy 9 stycznia br. Przewidywany finisz robót ma nastąpić 18 marca. W ostatniej dekadzie miesiąca poszkodowani w pożarze mają się wprowadzić do lokalu, odnowionego w dużej mierze dzięki spontanicznie zorganizowanej pomocy sąsiedzkiej.

Rodzina dziękuje Panu Markowi Gazdzie z firmy AGK Meble przy ul. Streicha w Luboniu, za bezinteresowne wykonanie kuchni na wymiar i przeprasza go za mylną informację, podaną na potrzeby artykułu „Serdeczne poruszenie" w „WL" w ub. miesiącu.

(S)

WIEŚCI LUBOŃSKIE 3/2017

Stuprocentowa kobieta udająca, że jest mężczyzną

Niedawno minął Dzień Kobiet i z tej m.in. okazji w marcowych „Wieściach" przedstawiamy oryginalna osobowość kobiecą

Główna cecha jej charakteru to odwaga; kłamie tylko wtedy, gdy nie chce kogoś zranić; nadużywa słowa „masakra"; u przyjaciół ceni szczerość, u mężczyzn odpowiedzialność, a u kobiet ciepło. Miłośniczka „Gry o tron". W wolnych chwilach lubi gotować, dekorować wnętrza, podróżować bez z góry założonego celu. Gdy była mała, chciała być pisarzem, etnografem, pilotem myśliwca, naukowcem, a została... specjalistką od prowadzenia firm, księgową, doradcą podatkowym, biegłym sądowym. Maria Chaber, bo o niej mowa, to kobieta przedsiębiorcza, która żadnej pracy się nie boi, a wiele już w życiu robiła...

Korzenie

Urodziła się w Częstochowie i tam spędziła spory kawał swego życia. Pochodzi z wielodzietnej rodziny. Swoją ścieżkę zawodową rozpoczęła od nauki w Liceum Ekonomicznym w Częstochowie, po maturze poszła na studia zaoczne na Akademii Ekonomicznej w Katowicach. Głód wiedzy narastał, więc rozpoczęła studia doktoranckie przy Państwowej Akademii Nauk, kierunek: informatyka, zarządzanie, finanse. Później był Master of Business Management (MBM), liczne szkolenia zawodowe, aż w końcu otworzyła przewód doktorski na Uniwersytecie Ekonomicznym w Gdańsku. Od małego żyła w przekonaniu, że musi sobie dać radę w każdej sytuacji. Miała głowę otwartą na różne pomysły, była wykształcona, wkrótce została mamą trójki dzieci (córki i dwóch synów), ale nie miała szczęścia w miłości. Mając na wychowaniu dzieci i żyjąc z tego, co sama zarobiła, starała się jednocześnie być cudowną mamą i dobrym pracownikiem. Najpierw pracowała jako główna księgowa w pewnej spółce. To przynosiło jej pieniądze, ale zabierało czas przeznaczony dla dzieci. 6 grudnia 1991 roku założyła więc własną firmę „Chaber i Chaber, biuro doradztwa gospodarczego", której siedzibą było jej mieszkanie. Postanowiła uczyć przedsiębiorców zakładać firmy, a także w razie potrzeby, ratować je przed bankructwem. Co jeszcze zrobiła dla dzieci? 10 lat temu przeprowadziła się do Lubonia. Odkąd Częstochowa przestała być miastem wojewódzkim, miała mało do zaoferowania, a potrzeby i oczekiwania studiujących już dzieci rosły. Postanowiła przenieść się bliżej większego miasta, żeby dostęp do edukacji czy rynku pracy był łatwiejszy. A że współpracowała z lubońskimi firmami, to wybór niejako sam się nasunął. Poza tym, ceni sobie cechy poznaniaków. Ich pracowitość, wychowanie, zorganizowanie. To ważne, z jakimi ludźmi się współpracuje, wokół kogo się żyje i wychowuje dzieci. Sprzedała więc mieszkanie w rodzinnym mieście, a za pieniądze z niego kupiła dom w stanie surowym otwartym przy ul. Liliowej w Luboniu. Na dokończenie i urządzenie go wzięła kredyt. Dlaczego nie kupiła tańszego mieszkania? Z rozsądku. Chciała stworzyć swoim dzieciom jak najlepsze warunki życia; poza tym miała dwa psy i kota, a one potrzebują przestrzeni. Zresztą, sama lubi się otaczać przyrodą. Instynktownie unika betonowych blokowisk, w których brakuje zieleni. Tylko otoczona naturą, zyskuje spokój i wewnętrzną harmonię.

Brak granic

Od zawsze bardzo angażowała się w pracę. Jeśli zdecydowała się prowadzić jakąś firmę, to dawała z siebie 100%. Pracowników tych firm traktowała jak swoje dzieci, którym trzeba pomóc. Z perspektywy czasu wie, że nie tędy droga. Dawała swoją energię i czas obcym ludziom, gdy tymczasem jej uwagi potrzebowały dzieci. Wielokrotnie życie rzucało jej kłody pod nogi. Wielokrotnie wydawało się jej, że już nie da rady. A jednak brała się w garść i kolejny raz stawiała czoła wszelkim przeciwnościom. Gdy była młoda, marzyła o skórzanej kurtce, ale wtedy nie było ją na nią stać. Później, gdy już zarabiała, mogła sobie ją kupić, ale stwierdziła, że to tylko fanaberia. Gdy pracowała z niepełnosprawnymi, czuła się winna temu, że ma więcej niż oni. Zakup szafy do domu lub nowej bluzki wydawał jej się nieprzyzwoity w obliczu tego, że jej pracownicy nie mogą sobie na to pozwolić. Tak bardzo wchłonęło ją pomaganie innym, że zapomniała o swoich potrzebach. Gdy zapytałam ją o obecny stan jej umysłu, odpowiedziała, że odzyskuje spokój, że ma w sobie pozytywną pustkę, która powoduje, że już nic nie musi, że robi tylko to, co chce. Cieszy się, że firma, którą prowadzi od 25 lat, daje jej możliwość wyboru ludzi, z którymi chce pracować. Robić to, co się lubi i pracować z tym, kim się chce, to synonim wolności i zgody ze samym sobą.

Maria Chaber fot. Michał Stempczyński

Działanie

Odzyskawszy wewnętrzną równowagę, pomyślała, żeby zrobić użytek ze swojej wiedzy i doświadczenia, i nauczyć młodych przedsiębiorców tego, co sama wie. Z tą myślą w czerwcu 2015 roku została przewodniczącą Rady Gospodarczej w Luboniu. Pełna ideałów organizowała różne szkolenia, na które jednak... prawie nikt nie przychodził. Uważa, że polscy przedsiębiorcy nie potrafią chwalić się tym, co mają dobrego do zaoferowania, a gdy jest źle, sądzą, że nikt z zewnątrz nie jest w stanie im pomóc, bo to oni najlepiej znają swoje firmy. A to błąd. Bo ona wie, jak stworzyć program naprawczy i pomogła wielu firmom, które balansowały na granicy bankructwa. Można śmiało rzec, że jest lekarzem rodzinnym firm. Często obecna przy tworzeniu, czuwa nad ich rozwojem, a gdy zajdzie potrzeba, wspiera i pomaga wyjść z kłopotów. Ponadto, współpracowała z Ministerstwem Rozwoju Przemysłu i różnymi bankami. Jako ekspert ds. oceny wniosków o dotacje pomaga zdobyć pieniądze na rozwój wielu firm; natomiast jako biegły sądowy ds. zarządzania, zarządzania finansami i rachunkowości, wspiera prokuraturę. Jest fachowcem w swojej dziedzinie, nagrodzona Złotym Medalem za Długoletnią Służbę przez prezydenta RP w 2015 r., a w 2017 r. odznaka honorową Za Zasługi dla Województwa Wielkopolskiego (jej kandydaturę zgłosił Wielkopolski Związek Pracodawców). W maju br. ze względów zdrowotnych rezygnuje z funkcji przewodniczącej Rady Gospodarczej. Gdzie jeszcze widzi lukę w funkcjonowaniu miasta? Wskazuje na brak sposobu wymiany informacji urzędu z mieszkańcami. Podkreśla, że miasto musi poznać potrzeby swoich mieszkańców, żeby im pomóc. Ponadto, chciałaby żeby powstała internetowa baza lubońskich firm – to ułatwiłoby życie zarówno przedsiębiorcom, jak i potencjalnym klientom.

Plany i marzenia

Patrząc na swoją bliższą przyszłość, pani Maria chciałaby dokończyć rozgrzebany doktorat. Jego temat „Społeczne efekty decyzji administracyjnych" w perspektywie obecnej wycinki drzew czy budowie nowych dróg, jest na tyle aktualny, że (gdy już się ukaże) powinien stanowić podstawową lekturę wszystkich ludzi sprawujących władzę. Krótkowzroczność rządzących, swoimi dokonaniami walczącymi o głosy w następnych wyborach, jest najczęściej podyktowana kwestiami politycznymi. A to akurat sprawia, że dobro ogółu jest najmniej ważne. Natomiast patrząc na dalszą przyszłość, pani Maria widzi siebie w małym ciepłym domku piszącą książkę fantasy...

Dwa pierwiastki

Myśląc o kobiecie przedsiębiorczej, w podświadomości miałam wyobrażenie Kobiety Pracującej, granej przez Irenę Kwiatkowską w kultowym „Czterdziestolatku". Energicznej, „oblatanej", rozgadanej. Tymczasem, poznałam kobietę spokojną, wyważoną i niezwykle mądrą. Kobietę silniejszą niż niejeden mężczyzna. Jednocześnie kobietę, która w głębi duszy pragnie posiadać w sobie dar wyrażania emocji poprzez muzykę lub malarstwo. Kobietę, która w twardej rzeczywistości, w której przyszło jej żyć, wytrwale i za wszelką cenę walczyła o godne życie dla swoich dzieci. Kobietę, która właśnie przez to, że jest kobietą, w konfrontacji z mężczyznami musiała jeszcze bardziej udowadniać, że jest dobrym fachowcem i zna się na rzeczy. Kobietę, która uważa, że w życiu najważniejsze są dzieci, a pieniądze potrzebne są tylko do przeżycia, na zbytki nie ma sensu tracić czasu i energii. Po rozmowie z moim gościem stwierdzam, że sukces jest kobietą. Ma na imię Maria. I z pewnością nauczy się jeszcze grać na pianinie lub organach niejedną kolędę...

B.S.

Zdaniem uczestnika

Po lekturze ubiegłomiesięcznych „Wieści Lubońskich" do redakcji zgłosił się pan Marian Rajczak – uczestnik akcji po wybuchu dekstryny w Zakładach Ziemniaczanych. Twierdzi, że w usuwaniu skutków zdarzenia w 1972 r. nie brał udziału sprzęt wojskowy, o czym mówił podpis pod zdjęciem opublikowanym na str. 36. Twierdzi, że pracowały tam pojazdy Transbudu Oddział 3 z ul. Dziadoszańskiej, którego był pracownikiem – 6 ciężarówek marki „Kraz" i dźwig, a także dźwig z Mostostalu. Ze zdjęć archiwalnych może jednak wynikać, że w akcji tej mógł uczestniczyć ciężki, specjalistyczny sprzęt wojskowy (patrz np. zdjęcia na str. 38).

(red)

Złoci, szmaragdowi, diamentowi i żelaźni

Jubileusze lubońskich małżeństw 2016

W czwartek,16 lutego, w sali bankietowej „Lacerta" odbyła się kolejna uroczystość, podczas której miasto uczciło małżeństwa z 50-letnim i dłuższym stażem. Honory gospodarza uroczystego spotkania pełnił kierownik USC – Cezary Biderman, który na wstępie powitał wszystkich uczestników uroczystości, a następnie zwrócił się do jubilatów m.in. tymi słowami: *Szanowni Jubilaci, 50. i kolejne rocznice małżeńskie to Wasze świadectwo, że słowo przysięgi wypowiedziane wiele lat temu ma moc i obowiązuje. Jesteście Szanowni Państwo dla nas wszystkich przykładem*. Przed wręczeniem medali (przyznaje je Prezydent RP na wniosek wojewody) i okolicznościowych dyplomów, burmistrz Małgorzata Machalska, w imieniu Prezydenta RP, pracowników Urzędu Miasta i własnym, skierowała do par ciepłe słowa. Podkreśliła m.in., że wręczanie tych okolicznościowych medali i dyplomów jest ogromnym zaszczytem dla władz miasta. Możliwość spędzenia życia z ukochaną osobą to wielki dar, który jednak można zmarnować, czego jubilaci nie zrobili. Wspomniała również, że bycie razem z jedną osobą to skarb i nie ukrywała ogromnego wzruszenia, że wśród jubilatów są jej rodzice – Krystyna i Czesław Baranowscy – szczególnie przeżywający tę niezwykłą sytuację. Włodarz miasta przyznała również, że patrząc na uczestniczące w uroczystości pary utrzymujemy się w przekonaniu, jak trzeba, należy i można szczęśliwie przejść przez życie. Dodała również, że jej pragnieniem jest zasiąść w przyszłości na podobnej uroczystości z mężem i otrzymać medal z rąk Burmistrza Miasta Luboń. Życzenia i gratulacje złożyła gościom również przewodnicząca Rady Miasta – Teresa Zygmanowska, która m.in. podkreśliła, że jubilaci są wzorem, jak kochać i szanować najbliższą osobę oraz utwierdzają innych w wierze w ludzi i trwałe uczucia.

Złote pary uhonorowano odznaczeniami. Szmaragdowe otrzymały je 5, diamentowe 10, a żelazna 15 lat temu, teraz wręczono im pamiątkowe dyplomy, kwiaty i kosze słodyczy. Uczestnicy uroczystości przy kawie i łakociach z przyjemnością wsłuchiwali się w muzykę zespołu „Ton", która szybko poderwała ich do tańca. Niezawodny luboński zespół tradycyjnie zaprezentował się, wykonując dobrze znane parom utwory. Jubilaci, dla których uroczystość przygotowano, zgodnie podkreślali, że były to dla nich wzniosłe i przyjemne chwile, które na zawsze zachowają w swojej pamięci. W ich imieniu podziękował Jerzy Dąbkowski, który uświetnił spotkanie, recytując wiersze swojego autorstwa. Utwory te doskonale wkomponowały się w panujący nastrój.

Szanownym Jubilatom gratulujemy z serca i życzymy wielu jeszcze razem spędzonych w zdrowiu i szczęściu lat. Jednocześnie informujemy, że tegorocznych pary godne odznaczenia i uhonorowania można zgłaszać w Urzędzie Stanu Cywilnego w lubońskim magistracie **do końca maja br.**

PAW

Zespół „Ton" poderwał jubilatów do tańca fot. Paweł Wolniewicz

Podczas dekorowania medalami burmistrz Małgorzata Machalska i jej rodzice – Krystyna i Czesław Baranowscy – nie ukrywali wzajemnego wzruszenia fot. Paweł Wolniewicz

Wspólny, okolicznościowy toast uczestników uroczystości fot. Paweł Wolniewicz

Uhonorowane pary chętnie pozowały do wspólnego zdjęcia z paniami Burmistrz i Przewodniczącą Rady Miasta oraz Kierownikiem USC (wszyscy z łańcuchami funkcyjnymi) fot. Paweł Wolniewicz

Lista jubilatów

22 pary odznaczone „Medalem za Długoletnie Pożycie Małżeńskie" (w nawiasie podano datę ślubu):

Kazimiera i Jerzy Kazimierz Adamscy (23.04.1966 r.), Krystyna i Czesław Kazimierz Baranowscy (16.07 1966 r.), Halina i Zygmunt Marian Czajowie (20.08.1966 r.), Domicela i Zbigniew Kazimierz Czajkowie (30.04.1966 r.), Marianna i Jerzy Kazimierz Dąbkowscy (26.03.1966 r.), Teresa i Tadeusz Antoni Gulawscy (31.12.1966 r.), Wanda i Jan Stefan Kędziowie (11.06.1966 r.), Aleksandra Maria i Benon Kijakowie (27.08.1966 r.), Krystyna i Włodzimierz Kazimierz Kleiberowie (15.10.1966 r.), Kazimiera Czesława i Henryk Polaczykowie (19.11.1966 r.), Inge Elfriede i Stefan Przedwojscy (22.10.1966 r.), Czesława Kazimiera i Henryk Rozczyńscy (29.10.1966 r.), Emilia i Stefan Siódmakowie (28.05.1966 r.), Jadwiga i Stefan Sowczyńscy (04.06.1966 r.), Barbara i Florian Sommerfeldowie (27.09.1966 r.), Alicja Irena i Janusz Syllerowie (10.04. 1966 r.), Maria i Wojciech Kazimierz Śmigielscy (10.05.1966 r.), Maria Julianna i Jerzy Kazimierz Tomaszewscy (24.12.1965 r.), Maria Krystyna i Czesław Kazimierz Tylkowie (22.01.1966 r.), Walentyna Maria i Antoni Stanisław Wandasowie (27.11.1965 r.), Janina Kazimiera i Wacław Wierzbiccy (26.06.1965 r.), Krystyna i Andrzej Antoni Winkelowie (17.09.1966 r.).

Pary uhonorowane dyplomami (16): za 50-lecie pożycia małżeńskiego (Złote Gody) – Leokadia i Kazimierz Surdykowie, Irena i Czesław Wilczkowie; za 55-lecie pożycia małżeńskiego (Szmaragdowe Gody) – Krystyna i Jan Barłogowie, Kazimiera i Stanisław Kostrzewscy, Maria i Zygmunt Maćkowiakowie, Bożena i Henryk Matuszakowie, Barbara i Andrzej Melingerowie, Krystyna i Adam Pytkowie, Bogusława i Czesław Szafczykowie, Anna i Zygmunt Toporscy, Krystyna i Jerzy Pilarczykowie; za 60-lecie pożycia małżeńskiego (Diamentowe Gody) – Regina i Marian Akuszewscy, Franciszek i Czesław Kubiakowie, Anna i Stefan Majewscy, Eugenia i Mieczysław Ratajczakowie; za 65-lecie pożycia małżeńskiego (Żelazne Gody) – Maria i Jan Jóskowiakowie.

Redakcja „WL" rozdała kilkadziesiąt kompletów zdjęć z uroczystości nagranych na płytach CD.

Krzysztof Skwierzyński
(1964 – 2017)

7 lutego 2017 r. zmarł śp. Krzysztof Skwierzyński, wieloletni nauczyciel Szkoły Podstawowej nr 2, nasz Przyjaciel i Kolega. Kilka lat zmagał się z ciężką chorobą. Trudno nam pogodzić się z jego odejściem, razem z nim i jego rodziną wierzyliśmy, że ją pokona i dane nam będzie cieszyć się z jego powrotu do zdrowia i pracy.

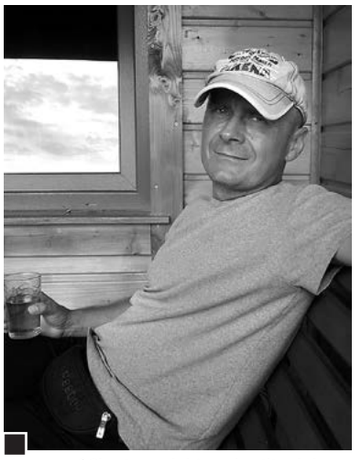
Krzysztof Skwierzyński w chwili relaksu

Urodził się 25 lipca 1964 r. w Wągrowcu i tam w 1971 r. rozpoczął naukę w Szkole Podstawowej. W 1977 r. wraz z rodzicami przeprowadził się do Lubonia, gdzie w VII i VIII klasie uczył się w Szkole Podstawowej nr 2 i w 1979 r. został jej absolwentem. Naukę kontynuował w Technikum Energetycznym, w którym w 1984 r. zdał maturę. W 1990 r. ukończył Wydział Nauk Społecznych UAM, uzyskując tytuł magistra w zakresie nauk politycznych o specjalności nauczycielskiej. Od 1 września 1984 r. przez 32 lata pracował jako nauczyciel w Szkole Podstawowej nr 2, najpierw uczył matematyki i historii, a następnie wybrał pracę w świetlicy szkolnej. W 2016 r. ze względu na stan zdrowia przeszedł na rentę.

Z uroczystości szkolnych, zawsze w cieniu sceny, precyzyjny, opanowany i nie do zastąpienia

W 1992 r. zawarł związek małżeński z Małgorzatą Nowak, lubonianką, również absolwentką Szkoły Podstawowej nr 2. Został ojcem dwóch córek: Michaliny – studentki UAM i Marty – studentki Politechniki Poznańskiej. Wraz z rodziną zamieszkał w nowo wybudowanym domu w Wirach.

Po pracy w szkole odpoczywał czynnie – zimą na nartach w górach, latem nad morzem, gdzie ulubionym miejscem rodzinnego wypoczynku były okolice Sianożęt. Uczestniczył w rajdach rowerowych, a indywidualnie jeździł rowerem do Jaszkowa, by w tamtejszej stadninie pojeździć konno.

Zapamiętamy go jako nauczyciela, który wybrał pracę w świetlicy szkolnej, nauczyciela, który dbał o najmłodszych uczniów, tych, którzy potrzebowali szczególnego zrozumienia, cierpliwości i spokoju. Wspierał ich rozwój, ucząc i wychowując dzieci podczas wspólnych zabaw. Rozwijał w nich zamiłowanie do gier zespołowych i planszowych, wielu zaraził pasją gry w szachy.

Każdy, kto poznał Krzysztofa, od pierwszej chwili czuł jego pozytywną energię, łagodność, dobroć i życzliwość. Zapewne dlatego od razu wiadomo było, że w każdej sytuacji można na niego liczyć. Cechował go optymizm, który podziwialiśmy szczególnie w czasie wieloletniej choroby. Posiadał nieocenioną umiejętność obsługi urządzeń nagłaśniających, dlatego „od zawsze" był odpowiedzialny za nagłośnienie wszystkich imprez i uroczystości szkolnych. W każdym roku szkolnym zespół uczniów i nauczycieli, którzy je przygotowywali, zmieniał się – tylko on w ciągu lat pracy w naszej szkole był stałym, niezmiennym członkiem tego zespołu, obsługując urządzenia nagłaśniające podczas setek prób, a potem podczas dziesiątek imprez i uroczystości. W trakcie kilkunastu festynów „Pożegnanie lata z Cieszkowianką" w tłumie rozbawionych osób na szkolnym boisku przez wiele godzin był jedynym skupionym na wykonywanych z precyzją czynnościach przy konsoli. W to zajęcie angażował się nawet wtedy, gdy choroba mocno ograniczyła jego siły. Także wtedy, gdy nie musiał tego robić, gdy o tę pomoc nie prosiliśmy. Po prostu zjawiał się i pomagał. Był skromnym człowiekiem – zawsze pracował spokojnie, bez rozgłosu, nie dla zaszczytów. Jego spokój i opanowanie niejednokrotnie pozwalały znaleźć dobre wyjście z trudnych sytuacji. Nie silił się na rady, morały, po prostu słuchał, bo zdecydowanie wolał słuchać niż mówić. W ludziach widział to, co w nich najlepsze i na tym się skupiał. Dzielił się z innymi radością i serdecznością. Nie miał w zwyczaju podnosić głosu, nie miał w sobie cienia złości, na otoczenie działał uśmiechem i siłą spokoju. Jego uśmiech pozwalał bez obawy prosić o pomoc i stanowił obietnicę spełnienia prośby. Był nieocenionym towarzyszem naszych wspólnych działań, spotkań i wycieczek. Ceniliśmy jego towarzystwo, bo umiał żartować i miał duży dystans do siebie. Przez wiele lat również lubońskie Stowarzyszenie Pomocy Osobom Niepełnosprawnym „Wspólna Droga" mogło liczyć na jego umiejętności techniczne podczas przygotowań do przedstawień jasełkowych oraz w czasie ich przebiegu.

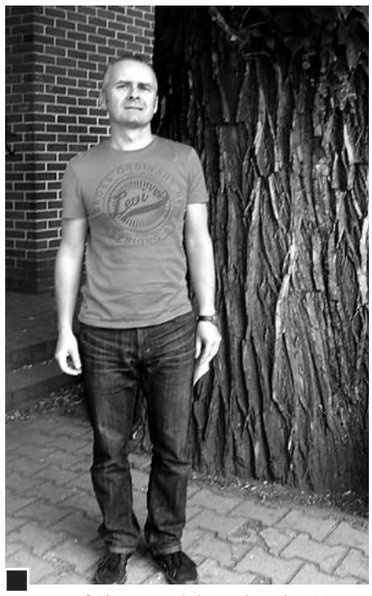
Krzysztof Skwierzyński na boisku SP 2, której był absolwentem, a potem nauczycielem

W pokoju nauczycielskim z wicedyrektor Elżbietą Nowakowską

Śp. Krzysztofa Skwierzyńskiego pożegnaliśmy 11 lutego br. na Mszy św. w kościele św. Barbary i na cmentarzu w Żabikowie.

Społeczność Szkoły Podstawowej nr 2 im. Augusta hr. Cieszkowskiego

Msze św. w intencji naszego Kolegi zostaną odprawione w kościele pw. św. Jana Pawła II: od przyjaciół 24 marca i 5 września o godz. 18 oraz od współpracowników 24 kwietnia o godz. 18.

Na wyjeździe integracyjnym nauczycieli SP 2 w otoczeniu koleżanek i kolegów. Obok Krzysztofa Skwierzyńskiego na środku – p. Anna Malcherek – wieloletnia szefowa stołówki szkolnej. Zdjęcie wykonano w 2007 r., gdy p. Ania odchodziła na emeryturę

Z archiwum rodzinnego – Krzysztof Skwierzyński nad morzem z żoną i córkami

Zdjęcia z lamusa

Niedźwiedzie – ginący zwyczaj

Dawniej, w jednych rejonach Wielkopolski, w okresie bezpośrednio poprzedzającym Wielki Post, nazywanym ostatkami lub zapustami, po wsiach chodziły grupy przebierańców, które określano Niedźwiedziami lub Wodzeniem Niedźwiedzia. W innych miejscach naszego regionu podobnie działo się w drugi dzień świąt Wielkiej Nocy, kiedy oprócz oblewania wodą (dyngus) odbywały się pochody z charakteryzacjami zwierzęcymi nawiązujące do tradycji zapustnych. Najczęściej główną postacią takich pochodów był Niedźwiedź (często owinięty w grochowiny i słomę), któremu towarzyszył orszak składający się z: Baby, Dziada, Kominiarza, Konia (najczęściej siwego), Diabła, a niekiedy też: Żyda, Piekarza, Cygana, Policjanta, Ułana, Szewca czy Czapli.

Grupy takie, w zależności od czasu, w jakim się pojawiały, nazywano w Wielkopolsce lokalnie też inaczej np.: dyngusiarze, dynguśniki, dyngusy, muradyny, ziandary, siwki (gdy główną postacią była osoba przebrana za siwego konia), maszkary zapustne, miśki, koziołki czy podkoziołki.

Dziś prezentujemy Państwu pamiątkowe zdjęcie takiej grupy wraz z widzami (po poznańsku „gapiami"), wykonane przed 60. laty w sąsiadującej z nami Łęczycy. W grupie znajdują się też zapewne mieszkańcy Lasku lub Wir – rejonów, w które zapuszczały się Niedźwiedzie. Zdjęcie udostępniła nam pani Genowefa Bobkowska, która rozpoznała wśród przebierańców m.in. klęczących centralnie – Józefa Dobrowolskiego (podtrzymuje niedźwiedzia siedzącego na ziemi), Stenka Nowickiego (baba w chuście), Bogdana Dymka (kominiarz z miotłą); stojących – Mielcarka z ul. Krętej (kominiarz z kokardą na cylindrze), Józefa Jazdończyka z ul. Leśnej (z akordeonem), Kazimierza Mandelskiego z ul. Leśnej (dziad z papierosem), Edmunda Dymka z ul. Leśnej (z trąbką pomiędzy chochołem a policjantem), rolę chochoła odstawiał Jan Olejnik z ul. Leśnej, zaś koniem siwkiem był mieszkaniec ul. Krętej z Lasku. Wśród

cd. na str. 66

Zdjęcie Niedźwiedzi z okresu wielkanocnego sprzed 60. lat (1957 r.). Tradycyjnie zwracamy się też z prośbą o pomoc w rozpoznaniu pozostałych osób oraz uzupełnieniu informacji o zwyczajach i obrzędach panujących w Żabikowie, Luboniu, Lasku oraz okolicznych wsiach fot. ze zbiorów Genowefy Bobkowskiej

Płyta nagrobna

Dla Kazimierza Grendy

Niedawno, 1 marca, obchodziliśmy Narodowy Dzień Żołnierzy Wyklętych. Tradycyjnie przedstawiciele redakcji „Wieści Lubońskich" odwiedzili w tym dniu mogiłę lubonianina na cmentarzu przy ul. Bluszczowej. Zapaliliśmy znicze, biały i czerwony, które ustawione obok siebie dawały poświatę w barwach narodowych.

W ubiegłym roku, w marcowych „Wieściach", na str. 17, w materiale „Lokalni wyklęci" przypomnieliśmy krótko postać tego zasłużonego człowieka związanego z przedwojennym Luboniem. W październiku zaś na szpaltach „Dobre, bo...", w artykule „Państwo Podziemne" na str. 4 zwróciliśmy się m.in. z apelem o ratowanie pamięci o tym bohaterze poprzez ufundowanie nowej płyty nagrobnej. Temat przez niektórych został podchwycony. Organizowana jest zbiórka na ten cel, m.in. w Szkole Podstawowej nr 3.

Zaproponowano też treść na nową płytę nagrobną:

śp.

Kazimierz Grenda

15.04.1906 – 10.03.1959

dr geografii, harcerz, pedagog

- **kier. Szkoły w Luboniu**
- **org. Harcerskiej Poczty Polowej w Powstaniu Warszawskim**
- **szef KG Szarych Szeregów**
- **kier. WiN - Okręg Łódź**
- **więzień UB**

Napis przedstawia, w największym skrócie, życiorys tego zasłużonego i niezłomnego człowieka, który całe swoje życie poświęcił Polsce, najpierw jako nauczyciel, wychowawca i organizator harcerstwa w II RP, a gdy w 1944 r. do walki powstańczej stanęła stolica, przystąpił wraz z harcerstwem do boju o odzyskanie wolności Ojczyzny. Także po wojnie, gdy Związek Radziecki wprowadzał u nas swój komunistyczny ustrój, zaangażował się w opór wobec tej nowej zależności, działając m.in. w organizacji „Wolność i Niezawisłość" (WiN). Przez Urząd Bezpieczeństwa został aresztowany, skazany najpierw na śmierć, pozbawiony wszelkich praw, a następnie więziony, do zupełnego wyczerpania i zrujnowania zdrowia.

PPR

Wszystkich, którzy chcieliby pomóc w prowadzonej akcji, mają propozycję lub uwagi co do treści na płycie nagrobnej, prosimy o kontakt z redakcją „Wieści Lubońskich".

Rodzi się szansa na wymianę płyty nagrobnej dla Kazimierza Grendy – przedwojennego kierownika szkoły w Luboniu, a także organizatora tutejszego harcerstwa fot. Piotr P. Ruszkowski

Realizując funkcję kronikarskiego odnotowywania i przypominania ważnych zdarzeń dotyczących Lubonia, prowadzimy rubrykę „Kalendarium lubońskie". Przedstawiamy fakty, które miały miejsce w konkretnych miesiącach 5, 10, 15... lat temu.

Kalendarium lubońskie

marzec – okrągłe rocznice

140 lat temu

■ 29 marca 1877 r. budowniczy Gronowicz z Poznania otrzymał 5 talarów za podróż do Żabikowa i taksę likwidowanej cegielni hr. A. Cieszkowskiego przy ul. Powstańców Wlkp. (11, s. 137)

130 lat temu

■ 2 marca 1887 r. Roman May wygłosił odczyt „To i owo o Ziemi", a miesiąc później już nie żył. Był przeciążony obowiązkami zawodowymi i społecznymi. (11, s. 174)

■ 22 marca 1887 r. nauczyciel szkoły wirowskiej przy ul. Łęczyckiej, do której uczęszczały również dzieci z terenu dzisiejszego Lubonia – Ludwik Jasiński – zorganizował po raz pierwszy uroczystość ku czci cesarza Wilhelma I, obchodzącego w tym dniu urodziny. Dało to początek, powszechnemu w tym czasie, „kultowi" władcy zjednoczonych Niemiec w szkole w Wirach. (13, s. 60)

115 lat temu

■ 1 marca 1902 r. sporządzono protokół powizytacyjny informujący o tragicznej sytuacji glinianego budynku szkoły żabikowskiej (SP 2). (13, s. 141)

105 lat temu

■ 22 marca 1912 r. urodziła się w Luboniu Maria Pawlicka – siostra miłosierdzia ze Zgromadzenia św. Wincentego à Paulo, ze znanego lubońskiego rodu Pawlickich (rodzice: Stanisław i Anna z d. Hernes). Była pielęgniarką. Zmarła w 2003 r. (17, s. 197/249; „WL" 04/03, s. 21)

90 lat temu

■ 24 marca 1927 r. Jan Malepszak kupił działkę przy nowo wytyczonej ul. Pułaskiego 1 i jeszcze w tym samym roku wybudował na niej pierwszy dom. (11, s. 68; „WL" 07-08/94, s. 12)

80 lat temu

■ 19 marca 1937 r., w dniu św. Józefa, w parafii pw. św. Jana Bosko we wsi Luboń poświęcono sztandar założonego w styczniu tego roku Żywego Różańca Ojców (90 członków). (3, s. 194)

75 lat temu

■ 4 marca 1942 r. na zawał serca zmarł nagle pastor parafii ewangelickiej w Żabikowie – Eugen Greisberg. Miesiąc wcześniej, po interwencji u namiestnika Rzeszy w Kraju Warty – Arthura Greisera – z uwagi na trudności z docieraniem z Poznania, gdzie mieszkał, mianowano go pastorem komisarycznym (najczęściej przybywał do Żabikowa-Kolonii pieszo). (13, s. 285)

70 lat temu

■ W marcu 1947 r., w parafii pw. św. Jana Bosko w Luboniu rozpatrywano kwestię zamówienia nowych ław kościelnych na 200 miejsc. Ponieważ jednak miały kosztować 238 000 zł, nie zdecydowano się na taki wydatek. W odbudowywanej ze zniszczeń wojennych świątyni pozostały więc nadal stare ławy przywiezione z kościoła ewangelickiego w Żabikowie. Proboszczem był wówczas ks. Teodor Nogala. (3, s. 183)

60 lat temu

■ 21 marca 1957 r. Najwyższy Sąd Wojskowy przywrócił przedwojennemu kierownikowi i nauczycielowi Szkoły w Luboniu (SP 3) – Kazimierzowi Grendzie – utracone prawa (15 lat więzienia oraz pozbawienie praw publicznych i obywatelskich na 5 lat – wyrok z 23.02.1947 r.). K. Grenda był powstańcem warszawskim, szefem Kwatery Głównej Szarych Szeregów „Pasieka", inicjatorem Harcerskiej Poczty Polowej, a po wojnie – komendantem Okręgu Łódzkiego konspiracyjnego Zrzeszenia Wolność i Niezawisłość (WiN), skazanym pierwotnie (1946 r.) na karę śmierci. (13, s. 253)

50 lat temu

■ W marcu 1967 r. rozpoczęła się budowa boiska szkolnego przy SP 2. (13, s. 189)

25 lat temu

■ 11 marca 1992 r. Poznańskie Kuratorium Oświaty wpisało do ewidencji szkół Prywatne Liceum Ogólnokształcące nr 3, które później jako LO działało w zabytkowym budynku szkolnym w Luboniu, przy ul. Armii Poznań (dziś Szkoła Podstawowa im. Filipa Neri Stowarzyszenia „Cor Ad Cor"). (13, s. 324)

■ 14 marca 1992 r. w Szkole Podstawowej nr 3 oddano do użytku salę gimnastyczną. („WL" 04-1992, s. 8; 13, s. 246)

■ 17 marca 1992 r. na tzw. tarasie budynku administracji Spółdzielni Mieszkaniowej przy ul. Żabikowskiej 62 otwarto market „Anika", własność E. i S. Butków. Dziś w tym miejscu jest m.in. bank i apteka. („WL" 04-1992, s. 9)

20 lat temu

■ 15 marca 1997 r. w nowym segmencie Szkoły Podstawowej nr 2 przy ul. Żabikowskiej 40 uroczyście otwarto siedzibę Poradni Psychologiczno-Pedagogicznej (jedyna placówka powiatowa w Luboniu). (8)

15 lat temu

■ 26 marca 2002 r. Rada Miasta Lubonia przyjęła uchwałę w sprawie wygaśnięcia mandatu radnego Marcina Lecieja, który miesiąc wcześniej zrezygnował z pełnienia tej funkcji, tłumacząc swoją długotrwałą nieobecność w obradach – brakiem czasu na wykonywanie obowiązków. Jego miejsce, na kilka miesięcy przed ukończeniem kadencji 1998-2002, zajął kandydat z tego samego ugrupowania (Unia Wolności) w okręgu wyborczym nr 3 – Marek Samulczyk. („WL" 03-2002, s. 13; „WL" 04-2002, s. 12; 10, XLV/241/2002)

[źródła: **1** – „Architektura przemysłowa XX wieku. Luboń k. Poznania" Grażyna Balińska, Wrocław 2000; **3** – „Luboń i okolice. Dzieje osadnictwa i dziewięciu parafii" Stanisław Malepszak, Luboń 2002 i 2005; **4** – „Wykopaliska archeologiczne w Luboniu", Stanisław Malepszak, Błażej Stanisławski, Luboń 1998; **5** – „50 lat Lubońskiego Klubu Sportowego 1943 – 1993", Stanisław Malepszak, Luboń 1993; **6** – „Zakłady Chemiczne Luboń SA 1914-1999. Tradycja i współczesność", Andrzej Zarzycki, Luboń 1999; **8** – Biblioteka Miejska – „Kalendarium Lubonia" (www.biblub.com); **10** – uchwały Rady Miasta Luboń; **11** – „Żabikowo. Dzieje wsi i fundacji Augusta Cieszkowskiego" Stanisław Malepszak, Luboń 1999; **13** –„200 lat oświaty w Luboniu" Stanisław Malepszak i Piotr P. Ruszkowski, Luboń 2008; **15** – Kronika Komisariatu MO w Luboniu (1974-1990); **16** – „Lubonianie w Powstaniu Wielkopolskim", Luboń 2009; **17** – „Rocznik Historyczny Lubonia" – tom 1, Luboń 2011; **18** – „Rocznik Historyczny Lubonia" – tom 2, Luboń 2012; **25** – „Bambrzy", Maria Paradowska, Poznań 1998]; **30** – BZCz (Biblioteka Zawartości Czasopism)

Mieszkańców, organizacje oraz instytucje prosimy o uzupełnianie naszego kalendarium i przesyłanie informacji: telefonicznie, listownie, pocztą elektroniczną lub osobiście.

oprac. HS

Projekcja filmu o dekstrynie

Ośrodek Kultury zorganizował 3 marca spotkanie i projekcję filmu „Katastrofa w Luboniu". Dokument został wyprodukowany przez TVP 3 w ramach cyklu „Zapomniane historie" (czytaj: „WL" 02-2017, str. 36). Przypomina tragiczne wydarzenia sprzed 45 lat, kiedy to w hali Wielkopolskiego Przedsiębiorstwa Przemysłu Ziemniaczanego doszło do wybuchu dekstryny. Wówczas w katastrofie zginęło 17 osób, pracowników nocnej zmiany.

Po pokazie filmowym odbyło się krótkie spotkanie z autorem dokumentu redaktorem Zbysławem Kaczmarkiem. Projekcji dokumentu towarzyszyła wystawa fotografii z akcji ratunkowej prowadzonej w kolejnych dniach po wybuchu.

Wystawę w holu Ośrodka Kultury będzie można oglądać do końca marca.

OK

Wystawa zdjęć dokumentujących tragedię z 1972 r. w holu Ośrodka Kultury

Projekcja filmu dokumentalnego o wybuchu dekstryny w Osrodku Kultury

Ważne hasła

Lubonianka wśród uhonorowanych w konkursie na hasła kampanii „Razem przeciwko przemocy"

W Starostwie Powiatowym w Poznaniu 22 lutego 2017 r. wręczono wyróżnienia i nagrody młodzieży szkół podstawowych za udział w konkursie „Razem przeciwko przemocy". Konkurs stanowił jeden z elementów zrealizowanych w 2016 r. przez Powiatowe Centrum Pomocy Rodzinie i Komendę Miejską Policji w Poznaniu projektów edukacyjnych zapobiegających przemocy w rodzinie i szkole.

Konkurs polegał na zgłoszeniu hasła, które zostanie wykorzystane w kampanii edukacyjnej Powiatu Poznańskiego ukierunkowanej na profilaktykę w obszarze przemocy wobec dzieci i przemocy rówieśniczej. Laureatem pierwszego miejsca w konkursie „Razem przeciwko przemocy" został Mikołaj Lejman uczeń kl. V Specjalnego Ośrodka Szkolno-Wychowawczego w Mosinie za hasło „Stop przemocy, słowa też bolą". W konkursie wyróżniono uczennicę VI klasy Szkoły Podstawowej nr 1 w Luboniu – Bernadetę Dobosz.

Z. Jankowski

Od lewej mama Bernadety, wicestarosta poznański Tomasz Łubiński, Bernadeta oraz Zbigniew Jankowski – były dyrektor Szkoły Podstawowej nr 1, obecnie radny powiatu poznańskiego fot. T. Sikorski

Czas pamięci o wyklętych

Upamiętniając Narodowy Dzień Żołnierzy Wyklętych, 1 marca, na terenie byłego niemieckiego obozu karno-śledczego w Żabikowie, gdzie stoi pamiątkowy obelisk ku czci Żołnierzy Podziemnego Państwa Polskiego II wojny światowej zniewolonych w okresie stalinowskim w latach 1939-1956, uczestniczyliśmy w uroczystym apelu, oddając im hołd. Uroczystość zorganizowała burmistrz Małgorzata Machalska i Związek Strzelecki „Strzelec". W podniosłej i pełnej zadumy atmosferze przy pomnikach i Ścianie Śmierci zapalono znicze, wartę honorową pełnili lubońscy strzelcy, harcerze oraz członkowie „Semper Fidelis" – Grupy Rekonstrukcji Cywilno Militarnej. Przemaszerowały i ustawiły się przy Ścianie Śmierci poczty sztandarowe: Związku Strzeleckiego „Strzelec", Miasta, Lubońskiego Bractwa Kurkowego, lubońskich szkół oraz Ochotniczej Straży Pożarnej. Były obecne władze samorządowe miasta, ks. proboszcz Bernard Cegła oraz mieszkańcy, w tym młodzież szkolna. Po odegraniu Hymnu Narodowego przybyłych powitali strzelcy oraz prowadząca uroczystość kierownik Wydziału Oświaty, Zdrowia i Kultury UM – Romualda Suchowiak, po czym patriotyczną, okolicznościową mowę wygłosiła burmistrz Małgorzata Machalska. Podkreśliła m.in., że jeszcze do niedawna, bo przed 1989 r. nie wolno było inaczej mówić o żołnierzach AK i innych formacji zbrojnych ruchu oporu przeciwko komunistom, jak bandyci i zbrodniarze. Stąd „Wyklęci" byli zabijani jako zdrajcy ojczyzny, skazywani z tych samych paragrafów, co hitlerowscy zbrodniarze wojenni. Przypomniała również, że na mocy konferencji w Teheranie Polska znalazła się w strefie wpływów Związku Radzieckiego, natomiast po zakończeniu wojny Józef Stalin powołał uległy mu Polski Komitet Wyzwolenia Narodowego (PKWN). Nastały aresztowania, wywózki i mordy dokonywane przez sowiecki NKWD i polski UB na żołnierzach AK. PKWN ogłosił mobilizację do powstałej w ZSRR armii Berlinga i zdelegalizował struktury podziemne. Postawiło to poza prawem żołnierzy polskiego państwa podziemnego, którzy chcąc uniknąć aresztowania, śmierci, czy wywózki na Sybir, przechodzili do nowej partyzantki, kryjąc się w lasach. W latach 1945-1956 przez szeregi podziemia niepodległościowego przeszło ok. 150 000 osób. Ostatni żołnierz wyklęty – Józef ps. Lalka – z ginął w walce w 1963 r. Na koniec Małgorzata Machalska wspomniała, że Narodowy Dzień Pamięci Żołnierzy Wyklętych zostało ustanowiono w 2011 r, przy poparciu dwóch partii PO i PiS, i zaapelowała, byśmy pamiętając o tym chcieli, aby ten dzień łączył, a nie dzielił. W dalszej kolejności ks. kan. Bernard Cegła zainicjował Koronkę do Miłosierdzia Bożego, którą odmówił wspólnie z obecnymi. Apel Pamięci Żołnierzy Wyklętych uroczyście odczytał strzelec Aleksander Mazurek, po czym przy dźwięku syreny uczczono minutą ciszy pamięć wszystkich wyczytanych. Młodzież szkolna wystąpiła z krótkim, patriotycznym programem artystycznym, a na koniec delegacje złożyły kwiaty przed Ścianą Śmierci.

PAW

Poczty sztandarowe przed Ścianą Śmierci fot. Paweł Wolniewicz

W imieniu władz miasta kwiaty nieśli, od lewej: Mateusz Mikołajczak, Małgorzata Machalska, Teresa Zygmanowska, Michał Popławski i Hieronim Gawelski fot. Paweł Wolniewicz

Z okazji narodowego Dnia Żołnierzy Wyklętych oflagowano główne ulice Lubonia.

Wartę honorową przed Ścianą Śmierci i przy pomnikach pełnili strzelcy i członkowie „Semper Fidelis" Grupy Rekonstrukcji Cywilno Militarnej fot. Paweł Wolniewicz

Program artystyczny w wykonaniu uczniów fot. Paweł Wolniewicz

Biegli ku czci Żołnierzy Wyklętych

Także do Lubonia dotarła impreza upamiętniająca członków polskiego zbrojnego antykomunistycznego podziemia niepodległościowego. Po raz pierwszy w niedzielę, 26 lutego, na Wzgórzu Jana Pawła II odbyła się rywalizacja „Tropem Wilczym. Bieg Pamięci Żołnierzy Wyklętych"

Na trasie biegu głównego, w głębi, w mundurach – członkowie Związku Strzeleckiego „Strzelec"

Organizatorem ogólnopolskim tego projektu była fundacja „Wolność i Demokracja", natomiast organizatorem lokalnym firma „Ronin Running". W tym dniu w 233 miejscowościach w Polsce i na świecie w rywalizacji wzięło udział około 60 tysięcy uczestników. W kraju była to już 5. edycja tego biegu.

W Luboniu niezbyt dopisała pogoda, ale nie zniechęciła zawodników, którzy wyruszyli na różne dystanse. W biegach dla najmłodszych wystartowało 70 dzieci, które rywalizowały na trzech dystansach: 196,3; 400 i 800 m. Najmłodsza uczestniczka miała niespełna 2 lata (rocznik 2015). Najliczniej reprezentowana była Szkoła Podstawowa nr 4 im prof. Adama Wodziczki (24 biegaczy).

Dystans główny dla młodzieży i dorosłych wynosił 1963 m. Była ta symboliczna odległość, która nawiązywała do daty śmierci ostatniego Żołnierza Niezłomnego. Śp. Józef Franczak ps. „Lalek" został zastrzelony 21 października 1963 r. Do tego biegu przystąpiły 74 osoby. Uwagę zwracali na siebie umundurowani, niektórzy uzbrojeni, członkowie Związku Strzeleckiego „Strzelec", którzy biegli w jednej grupie. Była grupa biegaczy w koszulkach z portretami Żołnierzy Wyklętych. Jeden z zawodników przez cały czas biegł z biało-czerwoną flagą.

Zwycięzcą rywalizacji wśród panów został Arkadiusz Wiśniewski, przed Michałem Kotkowski i Piotrem Kotkowskim. Wśród pań tryumfowała Małgorzata Brok. Podium kobiet uzupełniły Karolina Kotkowska i Joanna Bajerlein. Dyrektor biegu – Adam Chudzicki – poinformował nas, iż lubonianie stanowili niemal połowę uczestników (28 osób). Najszybszymi mieszkańcami Lubonia zostali Michał Gil z Lubońskiego Klubu Biegacza i Magdalena Przewoźniak z drużyny „Kobiety Biegają". – *Frekwencja oraz pozytywne opinie uczestników zachęcają do pracy nad dalszym rozwojem biegu. Patriotyczny charakter imprezy oraz edukacyjny przekaz sprawiają, że zawody zapewne na stałe zagoszczą w kalendarzu imprez sportowych Miasta Luboń.* – ocenił imprezę organizator.

Zawodnicy w koszulkach z portretami Żołnierzy Wyklętych

Wyniki biegu

Klasyfikacja generalna panów: 1. Arkadiusz Wiśniewski – MLKS Tucholanka Tuchola 06:21, 2. Michał Kotkowski – sklepbiegacza.pl Poznań 06:37, 3. Piotr Kotkowski – Drużyna Szpiku /Maratony Polskie Team 06:37.

Klasyfikacja generalna pań: 1. Małgorzata Brok – Świat Biegacza Fehlau Run Team 07:38, 2. Karolina Kotkowska – Drużyna Szpiku /Maratony Polskie Team 07:46, 3. Joanna Bajerlein – Poznań 1988 09:31.

Mieszańcy Lubonia, panowie: 1. Michał Gil – Luboński Klub Biegacza 07:03, 2. Jarosław Brodowicz – Świat Biegacza Fehlau Run Team 07:07, 3. Damian Budziszewski – Luboń Luboński Klub Biegacza 07:34, panie: 1. Magdalena Przewoźniak – Kobiety Biegają 11:13, 2. Monika Ruta 11:34, 3. Anna Hajkowicz-Klimaszewska 12:05

196,3 m dziewczynki: 1. Julia Wiechcińska – Drużyna Szpiku, 2. Izabela Witucka – Geparda Poznań, 3. Róża Klimaszewska SP 1 Luboń,

196,3 m chłopcy: 1. Gerard Wierkiewicz – Poznań, 2. Gracjan Wierkiewicz – Luboń, 3. Filip Jakubowski – Pogodne Przedszkole.

400 m dziewczynki: 1. Emilia Hołyńska – Zbąszynek, 2. Kinga Bobecka – SP 1, 3. Karolina Witucka – Petarda Poznań.

400 m chłopców: 1. Kajetan Brzeziński – Poznań, 2. Franciszek Tłok – Akademia Reissa, 3. Dominik Kądzielak – Drużyna Szpiku.

800 dziewczynki: 1. Bernadeta Dobosz – Luboń, 2. Julia Maciejewska – SP 4 Luboń, 3. Zuzanna Ciemny – SP 4 Luboń,

800 m chłopcy: 1. Bartłomiej Krotkiewski – Luboński Klub Sportowy, 2. Filip Dondajewski – Luboń, 3. Maciej Paszkiewicz – SP 4 Luboń.

Robert Wrzesiński

Najlepsi zawodnicy z Lubonia: 1. Michał Gil, 2. Jarosław Brodowicz, 3. Damian Budziszewski

Zawodniczki z Lubonia: 1. Przewoźniak Magdalena, 3. Anna Hajkowicz - Klimaszewska

Mieszkańcy pytają

Obiekt na placu

PYTANIA DO WŁADZ ?

■ **Jestem zdegustowany tym, co zobaczyłem podczas niedawnej wizyty na placu Edmunda Bojanowskiego. Do budynku stojącego w sąsiedztwie Urzędu Miasta, będącego częścią zabytkowego kompleksu architektury poniemieckiej wokół placu, „doklejono" współczesny pawilon, w którym sprzedaje się ciastka. Czy konserwator zabytków wydał zgodę na takie działanie?** (lubonianin)

Odp.: Uprzejmie informujemy, iż właściciel nieruchomości, na której usytuowano wyżej opisany pawilon handlowy, 6 maja 2016 r. wystąpił z wnioskiem do Starostwa Powiatowego w Poznaniu – Powiatowego Konserwatora Zabytków, o udzielenie pozwolenia na prowadzenie prac budowlanych na terenie strefy historycznego układu urbanistycznego Miasta Luboń wpisanej do rejestru zabytków decyzją nr 794/Wlkp/A z 24 maja 2010 r. Pozwoleniem nr 94/A/2016 z 13 maja 2016 r. Konserwator wyraził zgodę na posadowienie pawilonu handlowego na terenie działki 10/3, ark. 4, obręb Żabikowo w Luboniu, stanowiącego obiekt tymczasowy. W opinii konserwatorskiej zaproponowany wygląd pawilonu, jego niewielka kubatura oraz lokalizacja w obowiązującym układzie linii zabudowy okalającej plac Edmunda Bojanowskiego, nie będzie wpływała na okoliczną zabudowę i nie będzie naruszała panującego ładu przestrzennego w tej części miasta.

Agnieszka Perz
Wydział Planowania Rozwoju i Ochrony Środowiska

Minęło 45 lat od tragedii

W środę, 22 lutego minęło 45 lat od katastrofy, do której doszło na wydziale produkcji dekstryn Wielkopolskiego Przedsiębiorstwa Przemysłu Ziemniaczanego (WPZZ). W wyniku wybuchu, który wstrząsnął całym miastem, zginęło 17 osób, a 10 zostało poważnie rannych

Katastrofa w WPZZ należy do najsłynniejszych w czasach PRL-u i jest największą w historii naszego miasta. Do dzisiaj nie zostały do końca wyjaśnione jej skutki i przyczyny. W nocy, 22 lutego 1972 r., kilka minut po godz. 23 doszło do potężnej eksplozji pyłu powstającego podczas produkcji dekstryny. Czterokondygnacyjny budynek starej dekstryniarni został całkowicie zniszczony. Pod jego gruzami znaleźli się pracownicy trzeciej zmiany oraz kilku pracowników zewnętrznych.

Wśród tych, którzy uczcili pamięć ofiar katastrofy nie zabrakło licznie zgromadzonej lubońskiej młodzieży, w tle stare budynki byłego przedsiębiorstwa WPZZ
fot. Paweł Wolniewicz

Podczas uroczystego apelu płakało nawet niebo fot. Paweł Wolniewicz

Na miejsce tragedii natychmiast przybyły jednostki Milicji Obywatelskiej, Wojska Polskiego, Służby Zdrowia, Zawodowej i Ochotniczej Straży Pożarnej oraz Zakładowy Oddział Samoobrony. Pamiętam, jak będąc wówczas trzynastoletnim chłopcem, zostałem wyrwany ze snu ogromnym hukiem, przerażającym dźwiękiem syren alarmowych i gwizdem znajdujących się na pobliskich torach parowozów. Wybiegłszy na ulicę, dostrzegłem nad miejscem katastrofy łunę powstałą na skutek pożaru, który zdołano ugasić dopiero nazajutrz. Wspólnie ze szkolnymi kolegami z sąsiedztwa udaliśmy się w kierunku zakładów, lecz po drodze, gdy byliśmy już blisko celu, zatrzymali nas milicjanci i nakazali wrócić do domu. Widzieliśmy tylko blask, jak się później okazało, reflektorów wojskowych i słyszeliśmy odgłosy prowadzonej akcji ratowniczej. Wkrótce dowiedziałem się, że wśród ofiar katastrofy byli najbliżsi moich znajomych.

Geneza tragedii

Budynek, w którym doszło do eksplozji, zbudowali Niemcy na początku ubiegłego stulecia. Większość urządzeń znajdujących się w zakładzie przed 45 laty była bardzo stara, niektóre pamiętały początki istnienia przedsiębiorstwa, natomiast ich częsta awaryjność zmusiła ówczesną dyrekcję do zakupu nowych. Z powodu braku odpowiednich funduszy, nabyto niesprawdzone maszyny, które trzeba było przetestować. Niewątpliwie, w związku z wdrażaniem nowej technologii i ciągłym poprawkom, sprawiały one dużo problemów obsługującym je pracownikom. Wpływało to bardzo negatywnie na produkcję, dlatego w styczniu 1972 r. pracownicy nie otrzymali premii. Za wszelką cenę chcieli zwiększyć wydajność, często ignorując zasady bezpieczeństwa, wyłączali urządzenia kontrolujące, np. zapylenie w pomieszczeniach. Po latach, z odtajnionych dokumentów Służby Bezpieczeństwa wynikło, że pracownicy doskonale zdawali sobie sprawę z zagrożenia oraz często informowali o tym przełożonych, którzy nie wykazywali dużej chęci podjęcia działań mogących zapobiec tragedii. Za główną przyczynę eksplozji w toku śledztwa uznano źle funkcjonujące maszyny służące do produkcji dekstryny oraz mączkę ziemniaczaną sprowadzaną wówczas z Holandii. Z powodu innego procesu produkcji była ona bardziej zmielona, przez co w podczas obróbki pojawiało się więcej pyłu. Na podstawie referatu „Zapomniana katastrofa w Luboniu" – Michał Banach (akta SB).

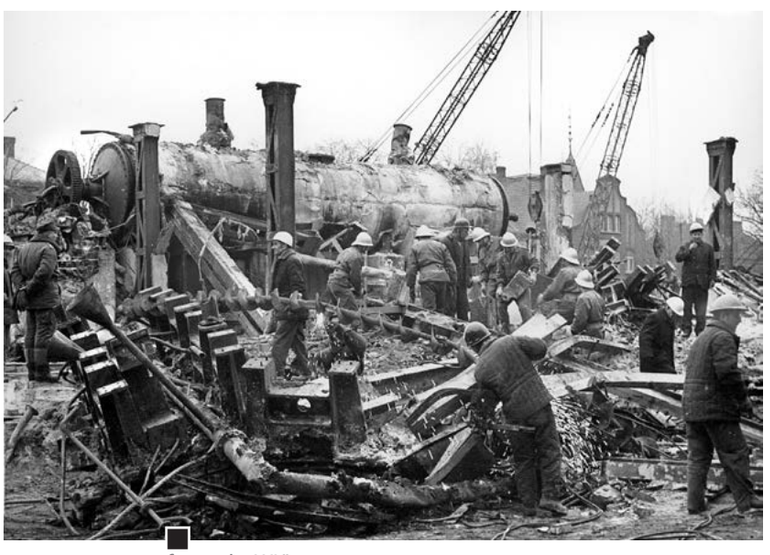

fot. arch. „WL"

Pamiętamy

22 lutego w samo południe, aby upamiętnić ofiary tej tragedii, pod pomnikiem ofiar na terenie dawnej fabryki, odbył się apel pamięci zainicjowany i zorganizowany przez luboński Ośrodek Kultury, w którym uczestniczyli: władze miasta, wiceprzewodniczący Sejmiku Województwa Wielkopolskiego – Waldemar Witkowski, świadkowie katastrofy, poczty sztandarowe, młodzież szkolna z opiekunami oraz mieszkańcy. Wartę honorową przy pomniku pełnili strzelcy ZS „Strzelec". Pod pomnikiem złożono wiązanki kwiatów i zapalono znicze. Wszystko działo się w strugach ulewnego deszczu, a niektórzy mówili, że w takiej chwili nawet niebo płacze. Następnie uczestnicy uroczystego apelu przenieśli się do Sanktuarium bł. Edmunda Bojanowskiego w Żabikowie, gdzie o. Joachim Kusz OMI – misjonarz, oblat Maryi Niepokalanej z Domu Zakonnego w Poznaniu – odprawił okolicznościową Mszę św. w intencji ofiar katastrofy i ich rodzin.

PAW

arch. „WL"

Muzyczne podróże

Zespół wokalno-muzyczny „Lubonianie" z Lubońskiego Towarzystwa Kultury (LTK) wystąpił 11 lutego na II Muzycznych Spotkaniach Walentynkowych Seniorów w Kórniku pt. „Inne odcienie miłości". Zaprosili nas: dyrektor Kórnickiego Ośrodka Kultury, Sławomir Animucki, oraz zespół wokalny „Magnolia". Udział wzięło 6 zespołów z Wielkopolski. Zaprezentowaliśmy 3 utwory melodyjne w aranżacji nauczyciela zespołu, Wojciecha Wicenciaka. Były to „Kwiaty paproci", „7 czerwonych róż" oraz „Kaziu, zakochaj się". Ten ostatni wykonała nasza przewodniczka wokalna, Ludomira Maria Jarzina, dla której scena oraz wszelkie gatunki muzyczne i poezja, nie mają tajemnic. Wtórował jej Lucjan Kuźniak oraz zespół. Wielką wartością jest znakomita, dojrzała gra na instrumentach Wojciecha Wicenciaka, który jak perły rozsypuje przed słuchaczami kolejne piękne dźwięki. Aplauz i gratulacje to dla nas zaproszenie do występów. Wszystkie zespoły były znakomite. Gra akordeonów, saksofonów, keyboardu i śpiew wywołały wzruszenie, którego się nie zapomina. Organizatorzy przygotowali niespodziankę – popis znakomitego Rosjanina oraz przepięknej gry akordeonisty z Ukrainy. Występ stanowił dla nas integrację z innymi zespołami, uznanie widzów, pogłębienie warsztatu piosenkarskiego i promocję miasta. Dyplomy, upominki i podziękowania były miłym gestem ze strony organizatorów i zespołów. Informacyjnie dodam, że 18 stycznia zespół wystąpił w „Galerii na Regale", wykonując pastorałki w programie „Pokoleniowe śpiewanie kolęd i pastorałek". 1 lutego byliśmy w Łęczycy na zaproszenie dyrektora Ośrodka Kultury w Komornikach, Antoniego Pawlika, z pieśniami bożonarodzeniowymi. Programy przygotowujemy przede wszystkim dla mieszkańców Lubonia, ale nie tylko. W naszych działaniach nie zabraknie wycieczek krajoznawczych, udziału w różnych przedsięwzięciach itd., bo życie bez pasji, to jak potrawa bez soli – a my ją posiadamy.

Jan Kaczmarek

Zespół wokalno-muzyczny „Lubonianie" na spotkaniu walentynkowym w Kórniku
fot. Felicja Sulima

Ośrodek Kultury w Luboniu

zaprasza dzieci wraz z opiekunami
na przedstawienie dla dzieci
w wykonaniu Filharmonii Pomysłów pt.:

Wiklinioki

23 marca 2017 o godzinie 10:10

w Ośrodku Kultury w Luboniu przy ul. J. III Sobieskiego 97

wstęp 2 zł
(grupy zorganizowane po wcześniejszym zgłoszeniu)

Serdecznie zapraszamy!

Felieton

Kupa sztuki

Do napisania tego sarkastycznego felietonu skłoniła mnie m.in. dyskusja, jaka panuje obecnie wokół spektaklu „Klątwa" wystawianego w Teatrze Powszechnym w Warszawie, sprowadzającego się do sporu o granicach sztuki, wolności artystycznej twórców, a także lektura „Wieści" z gorącego tematu, bogato i szczegółowo zilustrowanego – „Kupy".

Więcej otwartości

Tolerancyjny współczesny człowiek, dla którego wolność nie musi być ograniczona miłością bliźniego, jak uczył papież Jan Paweł II, powinien na świat patrzeć optymistycznie i kreatywnie. Do kosza! – stare pojęcia: „dobra – zła", „porządku – nieporządku", „piękna – brzydoty"... Wszystko może zależeć od nas samych – wychowanie, wzorce wcześniejszych pokoleń – na śmietnik. Nowa liberalna epoka dozwala już prawie na wszystko. Tylko średniowieczne mózgi z kanonami przykazań jeszcze się buntują.

Prawnie

Dlaczego prasa lokalna piętnuje właścicieli psów i odchody pozostawiane po zwierzakach w publicznych miejscach? Może jaki forsiasty czy wpływowy się znajdzie i uruchomi wreszcie prawników? Paragrafów przecież w kodeksach nie brakuje, a jeśli, to zawsze można się powołać na „naruszenie dóbr osobistych" czy „ujawnianie danych osobowych". Bo przecież pokazują taką kupę bezpośrednio przed blokiem z niezamazanym na dodatek numerkiem, tak zawężając przez to krąg potencjalnych sprawców, że spokojnie obrażają mieszkańców, „naruszając ich godność osobistą"! Na dodatek pokazanie, rozmiarów danych odchodów, w kolorze, to właściwie jakby wskazanie palcem na mojego Azorka. Czyli co? – Ujawnienie danych osobowych. A to są poważne zarzuty, za które można słono zapłacić. Tak więc dziennikarze z „Wieści" – miejcie się na baczności!

Rzeźby plenerowe

Żeby rozumieć świat szczególnie współczesny, liberalny, trzeba wyjść z zaściankowości. Biedni są ci, co nie rozumieją naturalnego piękna, pozbawieni „prawdziwej wrażliwości". Przecież na taką psią kupę można spojrzeć jak na minirzeźbę plenerową z oryginalnego, naturalnego i delikatnego materiału. Kolorystycznie taki ugier czy brąz pięknie komponuje się i współgra z zielenią trawy oraz kontrastuje ze śniegiem czy lodem. Apropo's, organizowane są nawet w świecie festiwale i konkursy na rzeźby z tak nietrwałej materii, jaką jest lód. Z podobną atencją można przecież spojrzeć na tę organiczną materię wytworzoną w procesie trawiennym i ukształtowaną jedynie przez mały otwór bez użycia jakichkolwiek narzędzi czy kończyn. No chyba, że się wdepnie, ale to już będzie inny wyraz artystyczny i przekaz. Mieliśmy przecież stosunkowo niedawno swoisty manifest artystyczny pokazywany publiczne – miniflagi Polski wetknięte w psie odchody – taki współczesny, nowatorski symbol, artystyczny środek wyrazu.

Czy mieszkańcy takiej zapyziałej prowincji, jaką jest Luboń (robotnicze miasto z 63-letnią historią), potrafią to zrozumieć? Na to trzeba pokoleń.

Tfu(rca)

Siewca Roku 2016

Kandydaci i nominowani

Zgłoszenia do organizowanego przez miasto kolejnego konkursu „Siewca Roku 2016" przyjmowano od 2 do 31 stycznia. Kandydatów proponowały osoby fizyczne lub prawne, organizacje nieposiadające osobowości prawnej, prowadzące działalność na terenie Lubonia, jak również mieszkańcy Lubonia. Mogły nimi zostać osoby fizyczne lub prawne, których działalność jest związana z Luboniem (również nie mieszkające w naszym mieście), z wyjątkiem zatrudnionych w instytucjach miejskich, których działalność zgłoszona do konkursu mieści się w obowiązkach służbowych, oraz radnych aktualnej kadencji (z Regulaminu Konkursu). Tradycyjnie zgłaszano kandydatów w 4. kategoriach: kultura, sport, biznes i życie publiczne. Na potrzeby konkursu Burmistrz powołał kapitułę w składzie: Małgorzata Machalska – burmistrz, przewodnicząca kapituły, Teresa Zygmanowska – Przewodnicząca Rady Miasta, Jerzy Zgrzeba – kierownik zespołu wokalno-instrumentalnego „Ton", ubiegłoroczny laureat w kategorii „kultura", Mariusz Pyśk – prezes i trener Lubońskiego Klubu Tenisa Stołowego, laureat nagrody Siewca Roku 2015 w kategorii „sport", Agata Strączkowska – właściciel firmy Centrum Ogrodnicze „Strączkowscy", laureat konkursu z ub. roku w kategorii „biznes", Beata Krystkowiak-Grycza – prezes Stowarzyszenia Pomocy Osobom Niepełnosprawnym „Wspólna Droga", ubiegłoroczny laureat w kategorii „życie publiczne", Romualda Suchowiak – kierownik Wydziału Oświaty, Zdrowia i Kultury UML, Angelika Stefaniak – inspektor ds. promocji UML, Dorota Franek – radna Rady Miasta Luboń, przewodnicząca Komisji Sfery Społecznej.
Kapituła dokonała oceny poszczególnych kandydatów i wyłoniła listę nominowanych w każdej kategorii (maksymalnie mogła wybrać po 5.). 17 lutego zebrała się po raz ostatni i wyłoniła zwycięzców, których nagrodzono statuetkami podczas uroczystej gali 24 lutego (patrz str. 3)

Poniżej przedstawiamy: wszystkich zgłoszonych w poszczególnych kategoriach (17), wskazując wnioskodawcę, oraz charakterystyki nominowanych.

KULTURA

W tej kategorii zgłoszono 3 kandydatów: Grupa „Fanaberie" (zgłaszający – Biblioteka Miejska), Zespół Śpiewaczy „Szarotki" (Ośrodek Kultury), ks. Jacek Zjawin (Dorota Hirsch). Typując nominowanych do nagrody, kapituła brała pod uwagę wpływ kandydata na życie kulturalne miasta, osiągnięcia w rozpowszechnianiu kultury, ze szczególnym naciskiem na rok 2016, uzyskane nagrody i wyróżnienia (Regulamin konkursu §16, pkt 1).

■ **Grupa Fanaberie** skupia osoby z Lubonia, których pasją jest rękodzielnictwo. Zapoczątkowała działalność 1 grudnia 2015 r. Głównym celem Fanaberii jest integracja społeczności lokalnej przez podejmowanie inicjatyw artystycznych oraz akcji społecznych, które ożywią miasto. Wspólne tworzenie może być wspaniałą zabawą oraz frajdą dla dzieci i młodzieży, ciekawą pasją, terapią i sposobem na spędzanie wolnego czasu dla osób starszych. Grupa liczy 7 osób i jest otwarta na przyjęcie kolejnych chętnych. Wspólna praca na skwerach, w parkach, sadach, w kawiarniach, jest zachętą do wyjścia z domu, do wspólnego działania i wymiany doświadczeń. W 2016 r. dzięki wsparciu Urzędu Miasta udało się jej zrealizować kilka projektów w zakresie „Yarn bam bing", czyli zbombardować przestrzeń miejską kolorowym, nieinwazyjnym, włóczkowym graffiti: 19 marca zainstalowano „Cztery pory roku" na cokole pomnika Siewcy w Luboniu; 13 czerwca ubrano w kolorowy patchwork morelę w „Wiśniowym Sadzie"; 12 sierpnia zainstalowano folkowy wystrój rzeźby „Ławeczka bł. Edmunda Bojanowskiego" w związku z odbywającym się w Luboniu XVI Światowym Przeglądem Folkloru „Integracje 2016"; 19 sierpnia na Wzgórzu Papieskim w okolicy sceny zainstalowano 4 cztery ogromne, kolorowe serwety z włóczki; 5 grudnia na Mikołajki przy skrzyżowaniu ulic Żabikowskiej i Powstańców Wlkp. umocowano 47 czapeczek mikołajkowych; 19 grudnia na miejskie wieże kwietnikowe nałożono pokrowce obszyte wydzierganymi z włóczki gwiazdkami. Fanaberie we współpracy z Domem Dziennego Pobytu „Senior-Wigor" oraz Gimnazjum nr 1 przeprowadziły warsztaty z szydełkowania dla osób starszych i młodzieży. Prace wykonane przez młodzież z Gimnazjum nr 1 dopełniły projekt „Czterech pór roku", który ozdobił pomnik Siewcy.

■ **Zespół Śpiewaczy Szarotki** występuje podczas lokalnych uroczystości, reprezentuje Luboń na przeglądach śpiewaczych w ościennych gminach. Swoim repertuarem Szarotki przypominają urok starych melodii. Zespół powstał w 2003 r. z inicjatywy Ireny Podżerek, miłośniczki tych piosenek. Członków łączy wielka miłość do przedwojennych utworów i wieloletnia znajomość. Szarotki rozkwitają w Luboniu, koncertując i urozmaicając uroczystości miejskie. W maju każdego roku biorą udział w obchodach ogólnopolskiego Święta Niezapominajki. W tym dniu w Ośrodku Kultury organizowany jest Przegląd Zespołów Śpiewaczych „Niezapominajka". W 2016 r. zespół wystąpił też podczas miejskiej imprezy „Biba w Lasku", reprezentował Luboń m.in. na imprezach w: Komornikach, Wirach, Łęczycy, Krzykosach i Poznaniu, a w maju, po raz trzeci, zorganizował „Śpiewanki" dla mieszkańców Lubonia.

■ **Ks. Jacek Zjawin** – wikariusz w parafii pw. św. Barbary – był głównym koordynatorem przygotowania Światowych Dni Młodzieży w Luboniu. Z jego inicjatywy powstał zespół roboczy, który przez kilka miesięcy pracował nad tym, aby jak najlepiej przygotować uroczystości. W prace włączyły się zespoły parafialne „Caritas", młodzież gimnazjalna, wolontariusze, soliści, którzy utworzyli chór. Zwieńczeniem prac było wspólne świętowanie w ramach ŚDM na Wzgórzu Papieskim 23 lipca 2016 r. Podczas kilkugodzinnego uwielbienia odprawiono Mszę św. z udziałem kapłanów i młodzieży, która przyjechała do Lubonia z Portugalii, Francji, Węgier, Syrii, Wietnamu, Kenii, Tanzani, Indii. Ks. Jacek Zjawin jest członkiem zespołu muzycznego „Pinokio Brothers", który powstał w latach 90. w Seminarium Duchownym. Na początku grupa grała piosenki religijne. Potem przyszedł czas na covery znanych polskich czy zagranicznych zespołów tzw. sceny chrześcijańskiej. Dziś wykonuje głównie utwory autorskie i choć zasadniczo najbliżej jej do szeroko pojętej muzyki rockowej, to główną inspiracją są amerykańscy artyści z kręgu muzyki worship. W 2013 r zespół wydał debiutancką płytę pt. „Każdy z innej Parafii".

ŻYCIE PUBLICZNE

Zgłoszono 3 kandydatury (2 odrzucono): Jednostka Strzelecka „Strzelec" (zgłaszający – Łukasz Kołcz); Agnieszka Jankowska SP 1 (Grzegorz Rychel) – kandydaturę odrzucono (formularz zawierał ogólnikowe informacje, większość dokonań opisywanych w zgłoszeniu pani A. Jankowska wykonywała w ramach obowiązków służbowych nauczycielki), Piotr Łuczak, Maciej Splisgart, Marcin Grobelny (Piotr Królik) – kandydaturę odrzucono (podano zasługi z 2017 r.). W tej kategorii brano pod uwagę wpływ na aktywizację społeczności lokalnej, kształtowanie postaw obywatelskich, pomoc potrzebującym, budowanie dobrej marki miasta (Regulamin §16, pkt 4).

■ **Jednostka Strzelecka Luboń im. Orląt Lwowskich Związek Strzelecki „Strzelec"** – powstała 1 kwietnia 2010 r. przy Gimnazjum nr 1. Dowódcą została nauczycielka Aleksandra Kołcz, która dzięki doświadczeniu pedagogicznemu oraz umiejętnościom zaszczepiania w innych pasji, zachęciła gimnazjalistów do włożenia strzeleckiego munduru. Dziś tamci gimnazjaliści to kadra dowódcza lubońskiej jednostki. Ich zaangażowanie sprawia, że drużyna przyciąga młodzież nie tylko z Lubonia, ale też z Poznania, Puszczykowa i Mosiny. Obozy dyscyplinarne, które jednostka zaczęła organizować jako pierwsza w Polsce, postrzegane są jako jedne z najtrudniejszych i najambitniejszych. Strzelec w Luboniu to również działania społeczne (wolontariat, pomoc dzieciom z biedniejszych rodzin w ramach akcji „Mikołaj w mundurze", zabezpieczanie Biegu Niepodległości, Lednicy i wielu innych). Strzelcy wspierają i podejmują różne inicjatywy. Organizują i uczestniczą w patriotycznych uroczystościach w Luboniu – oddają hołd poległym za Ojczyznę oraz kultywują tradycje i wartości patriotyczne wśród młodzieży, aktywizują społeczność lokalną i kształtują postawy obywatelskie przez organizację i współorganizację uroczystości, udział w festynach itp. Lubońska jednostka zainicjowała też spotkania przedstawicieli różnych organizacji działających na terenie miasta (Bractwo Kurkowe, Grupa Rekonstrukcji Cywilno-Militarnej „Semper Fidelis", Związek Harcerstwa Polskiego), które w ramach współpracy wspólnie przygotowują uroczystości o charakterze patriotycznym w Luboniu. Dokonania: 20.02.2016 zabezpieczała rekonstrukcję z okazji rocznicy wyzwolenia Poznania i pomagała organizacyjnie (Cytadela – Bitwa o Poznań); 3.04.2016 przeprowadziła szkolenie specjalistyczne z zakresu ratownictwa pola walki; 29.04.2016 wzięła udział w defiladzie w Jednostce Wojskowej w Jarocinie, 3.05.2016 – w uroczystościach miejskich z okazji rocznicy uchwalenia Konstytucji 3 Maja, 2.06.2016 – w uroczystościach związanych z rocznicą śmierci gen. Henryka Kowalówki w obozie żabikowskim, 4.06.2016 – w zabezpieczeniu Spotkania Młodych na Lednicy, 5.06.2016 – w zabezpieczeniu „Marszu dla Życia" oraz przygotowaniu atrakcji dla dzieci z okazji Dnia Dziecka na Wzgórzu Papieskim; 11.06.2016 przygotowała stoisko podczas Dni Lubonia; 28.06.2016 uczestniczyła w rekonstrukcji z okazji rocznicy Poznańskiego Czerwca, 1.08.2016 – w rekonstrukcji z okazji rocznicy wybuchu Powstania Warszawskiego, 13.08.2016 – w uroczystości w obozie żabikowskim, 17.09.2016 – w rekonstrukcji i zabezpieczeniu Żywej Lekcji Historii w Luboniu; 17.09.2016 przygotowała pokaz na festyn w SP 5 w Poznaniu, 25.09.2016 – pokaz na festyn z okazji 700-lecia Kicina; 11.11.2016 zabezpieczała Bieg Niepodległości, 11.11.2016 wzięła udział w uroczystościach miejskich z okazji Święta Niepodległości; 2-3.12.2016 przeprowadziła szkolenie specjalistyczne „Manewry Granica 2016" (dla strzelców z Wielkopolski i Dolnego Śląska); 4.12.2016 zorganizowała Święto Orląt i uroczystości nadania jednostce imienia Orląt Lwowskich; 26.12.2106 zabezpieczała inscenizację przyjazdu Paderewskiego do Poznania; 27.12.2016 wzięła udział w rekonstrukcji, zabezpieczeniu oraz w uroczystościach z okazji rocznicy wybuchu Powstania Wielkopolskiego. Regularnie odbywa zajęcia programowe.

SPORT

W tej kategorii zgłoszono 6 kandydatów (jednego odrzucono): Piotr Ciszak (zgłaszający – Łukasz Budzyński), Karolina Fabiś (Zenon Radziejewski), Tomasz Kaczmarek (Stowarzyszenie Kultury Fizycznej Sportowy Luboń Sekcja „Ruk-Cuk", w jego imieniu – Maciej Kędziora), Anita Kostecka (Grzegorz Rychel), Luboński Klub Biegacza (Rafał Paluszkiewicz) – kandydatura odrzucona

cd. obok

po głosowaniu kapituły, Grzegorz Rychel (Zgrupka Team, w jej imieniu – Krzysztof Stefaniak), Do tej kategorii odnosi się §16, pkt 2 Regulaminu – wpływ na popularyzację sportu w mieście, ranga sukcesów odniesionych w 2016 r. i dotychczasowej karierze sportowej.

■ **Piotr Ciszak** – trener Lubońskiego Klubu Tenisa Stołowego, wybrane sukcesy jego podopiecznych w 2016 r.: 2. miejsce Patryka Pyśka w Mistrzostwach Polski w Tenisie Stołowym (w grze indywidualnej chłopców, kategoria młodzik); 3. miejsce Patryka Pyśka w 3. Grand Prix Polski w Tenisie Stołowym (gra indywidualna chłopców, kat. młodzik); I miejsce Zuzanny Sułek w Mistrzostwach Polski w Tenisie Stołowym (gra podwójna dziewcząt, kat. młodzik); 2. miejsce Patryka Pyśka w Mistrzostwach Polski w Tenisie Stołowym (gra podwójna chłopców, kat. młodzik); 3. miejsce Lubońskiego Klubu Tenisa Stołowego w składzie: Zuzanna Sułek, Weronika Dombka, Natalia Piechota w Mistrzostwach Polski w Tenisie Stołowym (gra drużynowa dziewcząt, kat. młodziczki); 5. miejsce Lubońskiego Klubu Tenisa Stołowego w składzie: Patryk Pyśk, Damian Pyśk w Mistrzostwach Polski w Tenisie Stołowym (gra drużynowa chłopców, kat. młodzik); 5. miejsce Julii Gładysz na Mistrzostwach Polski w Tenisie Stołowym (gra podwójna dziewcząt, kat. żaczki); 1. miejsce Patryka Pyśka na Mistrzostwach Polski Krajowego Zrzeszenia Ludowe Zespoły Sportowe w Tenisie Stołowym (gra indywidualna chłopców, kat. młodzik); 3. miejsce Zuzanny Sułek na Mistrzostwach Polski Krajowego Zrzeszenia Ludowe Zespoły Sportowe w Tenisie Stołowym (gra indywidualna dziewcząt, kat. młodzik); 5. miejsce Krzysztofa Witkowskiego na Mistrzostwach Polski Krajowego Zrzeszenia Ludowe Zespoły Sportowe w Tenisie Stołowym (gra indywidualna chłopców, kat. kadet); 3. miejsce Zuzanny Sułek w 1. Grand Prix Polski w Tenisie Stołowym (gra indywidualna dziewcząt, kat. kadet); 3. miejsce Patryka Pyśka w 1. Grand Prix Polski w Tenisie Stołowym (gra indywidualna chłopców, kat. kadet); 3. miejsce Zuzanny Sułek w 2. Grand Prix Polski w Tenisie Stołowym (gra indywidualna dziewcząt, kat. kadet); 3. miejsce Patryka Pyśka w 2. Grand Prix Polski w Tenisie Stołowym (gra indywidualna chłopców, kat. kadet). Wkład Piotra Ciszaka w pracę na rzecz sportu docenił Starosta Powiatu Poznańskiego, który przyznał mu specjalną Nagrodę Sportową 2016 dla trenerów prowadzących szkolenie zawodników osiągających wysokie wyniki w międzynarodowym lub w krajowym współzawodnictwie sportowym. Tym samym pan Piotr znalazł się w trójce najlepszych trenerów powiatu poznańskiego w 2016 r.

■ **Karolina Fabiś** – aktualnie najlepszy singlista Lubońskiej Petanki, najlepsza zawodniczka klubu wg rankingu Polskiej Federacji Petanque, zdobywczyni brązowego medalu Mistrzostw Polski Tripletów w Żywcu, zdobywczyni pierwszego i, póki co, jedynego medalu Mistrzostw Polski dla Lubonia, jedna z najlepiej puentujących kobiet w Polsce, postać uznana i szanowana na wszystkich boiskach petanque w Polsce walcząca zawsze według zasad fair play, promotorka gry w petanque w Luboniu i całej Polsce, jedna z założycieli Stowarzyszenia Lubońska Petanka. W poprzednich latach zdobyła 6. miejsce na Mistrzostwach Polski Tripletów w Nysie, zajmowała czołowe miejsca w turniejach rankingowych oraz open.

■ **Tomasz Kaczmarek** (Stowarzyszenie Kultury Fizycznej Luboń Sekcja „Ruk-Cuk") – dokonania w roku 2016 r.: 1. miejsce w Singlowych Mistrzostwach Polski w Crossmintonie, Kórnik 2016; 1. miejsce w Pucharze Polski w Crossmintonie, Konstancin Jeziorna 2016; 1. miejsce na międzynarodowych Grand Prix SpeedBad.pl 2016, Brno; 2. miejsce w Pucharze Narodów Nations Cup (nieoficjalne drużynowe Mistrzostwa Świata), Brno 2016; 2. miejsce w kategorii debel open na Międzynarodowych Polish Open Warszawa 2016; 2. miejsce na Deblowych Mistrzostwach Polski, Konstancin Jeziorna 2016; 2. miejsce Grand Prix SpeedBad.pl, Kórnik 2016; 2. miejsce w Grand Prix SpeedBad.pl, Nowy Tomyśl 2016; 5. miejsce w kategorii singiel open na Międzynarodowych Polish Open Warszawa 2016. Osiągnięcia sportowe w poprzednich latach, m.in.: 3. miejsce w kat. open w Speedbadminton na Mistrzostwach Świata w Berlinie (sierpień 2015); 1. miejsce w kategorii open w międzynarodowym turnieju ISBO Speedminton Stars 2015 Szczecin; 1. miejsce w grze singlowej Pucharu Polski, Konstancin Jeziorna 2015; 1. miejsce w grze podwójnej Pucharu Polski, Konstancin Jeziorna 2015; 3. miejsce na Mistrzostwach Polski w kat. open, Kórnik 2015; wygrany cały roczny cykl turniejów Speedbad zakończony 16.01.2016 w Konstancin Jeziorna, Mistrz Europy w grze podwójnej na Mistrzostwach Europy Warszawa 2014; 1. miejsce w Mistrzostwach Polski w kategorii open; 1. miejsce w Mistrzostwach Polski w kategorii open.

■ **Anita Kostecka** – jako członek Stowarzyszenia „Zgrupka Luboń" w 2016 r. reprezentowała drużynę w licznych startach kolarskich, uzyskując bardzo dobre wyniki. Oprócz aktywności sportowej poświęciła bezinteresownie czas na organizację wydarzeń Zgrupki dla dzieci i dorosłych na terenie Lubonia. Osiągnięcia sportowe w poprzednich latach: 3. miejsce na Allegro Bike Challenge; 1. miejsce w 4. Jeździe Indywidualnej na Czas Bodzyniewo; 1. miejsce w 7. Maratonie „Liczyrzepa"; 1 miejsce w Szosowym Klasyku Szklarska Poręba; 3. miejsce w 11. Leszczyńskim Maratonie Rowerowym „Bikefun"; 3. miejsce w kategorii K1 Velo Toruń.

■ **Grzegorz Rychel** – prezes Zgrupki Luboń, która powstała we wrześniu 2014 r. jako tzw. ustawka kolarska. Od tego momentu pod szyldem „Zgrupka" spotykają się kolarze na cotygodniowych treningach i rajdach. Treningi odbywają się o stałych porach, są otwarte dla wszystkich i dostosowane do szerokiego grona odbiorców. Od września 2015 r. Zgrupka działa jako stowarzyszenie liczące 48 członków. Wydzielono w nim sekcję sportową „Zgrupka Team", sekcję rekreacyjną i grupy projektowe. Zgrupka zorganizowała: cotygodniowe ustawki kolarskie i rekreacyjne, regularne treningi kolarskie, rajdy rekreacyjne (w każdą niedzielę), cykle rajdów dla dzieci, rajdy związane z historią miasta i Wielkopolski. W 2016 r. dała się również poznać jako organizacja odpowiedzialna społecznie (cykliczne zbiórki dla Domu Pobytu Niepełnosprawnych „Kamyk", rajdy w ramach zbiórki WOŚP, liczne spotkania z policją dla dzieci i dorosłych, sprzątanie Wielkopolskiego Parku Narodowego, zabezpieczanie wydarzeń: Maniacka, Challenge, Forest Run, wsparcie i promocja działalności schroniska dla psów w Gaju). Udane starty w 2016 r.: Monika Otulakowska – Mistrzyni Polski w maratonie MTB w Jeleniej Górze w klasie cyklosport; Anna Mądra-Bielewicz – Puchar Polski w Supermaratonach; Dariusz Jamielucha – liczne „pudła" na czasówkach; Jerzy Rachwał – lider w kategorii M5; Michał Wierzbicki – jeden z najlepszych biegaczy w sekcji triathlonowej; Anita Kostecka – zdobywczyni wielu medali w cyklu supermaratonów, 3. miejsce w zawodach „Skoda Bike Challenge"; Filip Łuczak – 3. miejsce w zawodach „Skoda Bike Challenge". Rozwinięto sekcję szosową i triathlonową.

BIZNES

Zgłoszono 5 kandydatur (jedną odrzucono z przyczyn formalnych): firma „Marago Fit" (zgłaszający – Grzegorz Rychel), „Memento Mori" (Lubońskie Bractwo Kurkowe), „Niedźwiedź Lock" (Grzegorz Rychel), „Ronin Running" (Grzegorz Rychel), Agnieszka Śliwka Factory Poznań – wniosek odrzucony. Przy nominacji liczyły się: oddziaływanie na potencjał gospodarczy miasta, działalność społeczna i charytatywna, jakość zarządzania zasobami ludzkimi, uzyskane certyfikaty i wyróżnienia (Regulamin §16, pkt 3).

■ **Jakub Mączkowiak – Marago Fit** – firma przebojem wdarła się na rynek usług cateringowych. Bardzo dobrze radzi sobie w dość konkurencyjnej branży. Oferuje m.in. catering dietetyczny w doskonałej jakości. Właściciel – Jakub Mączkowiak – angażuje się również w działania dobroczynne. Bezpłatnie przekazuje posiłki dla uczestników warsztatów terapii zajęciowej. Aktywnie wspierał działalność Lubońskiego Klubu Biegacza.

■ **Bronisław Łopiński – Memento Mori** – rodzinna firma pomagająca godnie pożegnać naszych bliskich już od 16 lat. Służy pomocą rodzinom zmarłych, świadcząc kompleksowe usługi pogrzebowe, zapewnia godną uroczystość na cmentarzu i gwarantuje profesjonalizm usług, by rodziny mogły łatwiej przeżyć smutny dla nich czas po stracie bliskich. Obecnie, dysponując nowoczesnym sprzętem, wykonuje usługi na terenie powiatu poznańskiego oraz poza nim. Memento Mori administruje cmentarzami w: Luboniu (komunalny), Wirach, Skórzewie i Konarzewie. Posiada biura w Luboniu i Skórzewie. Bronisław Łopiński nie tylko dokłada starań o utrzymanie standardu usług na jak najwyższym poziomie, ale także dba o należyte funkcjonowanie całej branży pogrzebowej, jest bowiem aktywnym członkiem Polskiej Izby Pogrzebowej. Posiada przynależności do Polskiej Izby Pogrzebowej. Działania dobroczynne i społeczne firmy w 2016 r.: wsparcie techniczne (sprzęt nagłośnieniowy) licznych festynów i imprez okolicznościowych organizowanych przez lubońskie parafie, szkoły i Ośrodek Kultury, działania pozaadministracyjne i inwestycje na rzecz upiększania i rozwoju infrastruktury lubońskiego cmentarza komunalnego, wsparcie finansowe Lubońskiego Bractwa Kurkowego, budowa tymczasowego ołtarza przy parafii pw. św. Jana Bosko na okres trwania remontu kościoła oraz współudział w prowadzonym remoncie; wsparcie techniczne w zorganizowaniu uroczystości obchodów kolejnej rocznicy Powstania Wielkopolskiego oraz Orszaku Trzech Króli w Luboniu. Szczególne osiągnięcia w 2016 r.: 3. certyfikat „Wielkopolska Jakość" (lata: 2016, 1013 i 2010). Właściciel – Bronisław Łopiński – uhonorowany najwyższym odznaczeniem Klubu Żołnierzy Rezerwy przy Lidze Obrony Kraju (KŻR LOK) – Krzyżem Porcelanowym za wybitne zasługi dla rozwoju tej Organizacji.

■ **Regina Niedźwiedź – Niedźwiedź-Lock** – firma produkuje znane na całym świecie zabezpieczenia samochodowe. W 2016 r. świętowała 35-lecie istnienia. W 2016 r. holenderska organizacja „NBSA Instituut" przyznała blokadom Niedźwiedź-Lock tytuł Produktu Roku w kategorii „motoryzacja". W 2010 r. założyciele firmy, Regina i Zygmunt Niedźwiedziowie, zostali laureatami konkursu „Wielkopolski Przedsiębiorca XX-lecia 1990-2010", w 2004 r. otrzymali Duży Złoty Medal Międzynarodowych Targów Poznańskich po wcześniejszym zdobyciu trzech złotych medali MTP.

■ **Firma Adama Chudzickiego „Ronin Running"** promuje miasto poprzez doskonałą organizację Lubońskiego Biegu Niepodległości uznanego w środowisku biegaczy. Organizacja tak dużego przedsięwzięcia wymaga sprawnego zarządzania i zaangażowanego zespołu.

Materiał opracowany na podstawie informacji z UML.

HS

Z Dziennego Domu „Senior-Wigor"

■ Z okazji Dnia Babci i Dziadka często gościliśmy u nas dzieci z lubońskich szkół i przedszkola. Jako pierwsze odwiedziły nas dzieci z Przedszkola nr 1. Zrobiły piękne przedstawienie, a każdy senior otrzymał kwiatek. Nasi seniorzy dostali także podkowy na szczęście, ozdobione przez dzieci z „Małego Wolontariatu" ze Szkoły Podstawowej nr 2 im. Powstańców Wielkopolskich w Puszczykowie. Prezenty sprawiły im dużo radości. Odwiedzili nas uczniowie lubońskiej „Cieszkowianki". Przynieśli ze sobą swoje ulubione gry planszowe i książki. Pomimo różnic wiekowych, wszyscy – ci młodzi i ci trochę starsi – znakomicie się bawili. Po feriach mieliśmy wizytę uczniów, tym razem ze Szkoły Podstawowej nr 1 w Luboniu. Dzieci z klasy 2 c wspólnie z seniorami przygotowały śniadanie. Jedna grupa szykowała śniadanie dla seniora, a druga śniadanie dla dziecka. W zasadzie różnic między dwoma stołami nie było. Oba zestawy były wyśmienite i z apetytem zjedzone. Po wspólnym śniadaniu wystąpiły dzieci w specjalnie dla seniorów przygotowanym przedstawieniu. Widzowie odwdzięczyli się dzieciom przedstawieniem „Zoo" na podstawie wierszy Jana Brzechwy. Okazało się, że dzieci doskonale znały wiersze i w zasadzie wykonanie było wspólne. Wszystkie te spotkania były okazją do integracji międzypokoleniowej.

■ Długo zastawialiśmy się, w jaki nieszablonowy sposób będziemy obchodzić walentynki. Seniorzy uchwalili, że wybiorą się do kina, oczywiście na film o tematyce miłosnej. A jak spadać, to z wysokiego konia. Wybór był tylko jeden – „Sztuka Kochania. Historia Michaliny Wisłockiej". Nikt nie był zawiedziony.

■ W Tłusty Czwartek postanowiliśmy hucznie zakończyć karnawał. Do południa trwała praca w kuchni przy własnoręcznie usmażonych pączkach, a po południu zabawa przy ulubionych melodiach.

Krzysztof R. Brych

Wspólnie przygotowane przez seniorów i uczniów z SP 1 śnaidanie

Podopieczni Domu „Senior-Wigor" odwdzięczyli się dzieciom przedstawieniem „Zoo" na podstawie wierszy Jana Brzechwy

Seniorzy otrzymali od dzieci z Przedszkola nr 1 (Pogodne) podkowy na szczęście

Karnawałowe ostatki

■ 18 lutego, w przedostatni weekend karnawału, odbyła się zabawa w Hotelu „Max", podczas której goście świetnie bawili się przy DJ-u, chętnie „rzucając się w tany". Mile wspominają gościnność szefostwa, dobrą kuchnię i obsługę kelnerską.

Ostatkowa zabawa w hotelu „Max" przy ul. Kościuszki fot. Władysław Szczepaniak

Między tańcami, podczas zabawy na koniec karnawału w restauracji „Jan III Sobieski" fot. Władysław Szczepaniak

■ 25 lutego w restauracji Jan III Sobieski, podczas ostatniej zabawy karnawałowej, przy świetnym repertuarze DJ-a bawiło się 120 osób. O nastrój wieczoru zadbało szefostwo i personel, serwując smaczne menu. Zabawa w imponującej atmosferze trwała od godz. 20 do 4., a ostatni goście opuszczali salę o 5.30.

Władysław Szczepaniak

Dni Lubonia

Według zapowiedzi Urzędu Miasta, w tym roku święto Lubonia zostanie zorganizowane **10 i 11 czerwca**. Wśród atrakcji w sobotę przewidziano Festiwal Polskiej Piosenki im. Janusza Kondratowicza 2016 na bis – największe przeboje polskiej muzyki rozrywkowej w wykonaniu finalistów i gości Festiwalu. Gwiazdą wieczoru będzie **Marek Piekarczyk**. Natomiast w niedzielę wystąpią m.in. zespoły **„Big Cyc" i „Future Folk"** (ze Stanisławem Karpielem-Bułecką). Organizatorzy zastrzegają sobie możliwość zmiany programu.

Red

Walentynkowa „Humoreska"

W walentynkowe popołudnie, w Bibliotece Miejskiej odbyło się spotkanie zorganizowane przez Klub Ludzi Niewidomych i Słabowidzących „Promyk" pod przewodnictwem Barbary Dobrowolskiej. Uświetnił je działający przy Lubońskim Uniwersytecie III Wieku kabaret „Humoreska" pod kierownictwem Barbary Przybylskiej, który przedstawił spektakl pt. „Walentynkowy zwiastun wiosny". Miał przyspieszyć nadejście tej najpiękniejszej pory roku, kojarzącej się pani Barbarze z zielenią, budzącą się przyrodą i miłością. Uczestnicy spotkania świetnie się bawili, a po zatańczeniu popularnego przeboju „Kaczuchy", na scenie pojawiła się córka Barbary Przybylskiej – Anna Samol z poznańskiej grupy tanecznej Katarzyny Komin. Lubonianka od urodzenia, ma w genach zamiłowanie do tańca, działalności artystycznej oraz społecznej. W latach 2005-2015 występowała również w kabarecie „Humoreska". Uwielbia podróże i poznawanie różnych kultur. Zwiedziła m.in. Indie, Indonezję i Peru, natomiast w tym roku wybiera się na Maltę. Interesuje się także uzdrawianiem przez uświadamianie oraz pomaga potrzebującym ludziom zrozumieć swoje problemy. W Walentynki pani Anna zaprezentowała się w tańcu bollywood, który łączy w sobie tradycyjne oraz klasyczne tańce indyjskie – wzbudzając aplauz wśród uczestników spotkania, którzy po jej oryginalnym i ciekawym artystycznie występie, ponownie rzucili się w tany, a w przerwach raczyli się domowymi wypiekami, kawą i herbatą.

Paweł Wolniewicz

Podczas walentynkowego występu na scenie od lewej: Irena Czerwińska (Biedronka), Małgorzata Kozaryn (Profesor), Barbara Odolanowska (Pszczółka), Janina Rozumek (Wiosna), Mirosława Gise (Motyl), Bożena Szymczak (Pasikonik), Barbara Przybylska (Adela), Lucyna Jelińska (Ojciec) i Barbara Dobrowolska fot. Paweł Wolniewicz

Dwukrotnie bisowany, popularny taniec „Kaczuchy" fot. Paweł Wolniewicz

Anna Samol w tańcu bollywood. Warto podkreślić, że kreacje, w których występuje, projektuje i szyje sama fot. Paweł Wolniewicz

Wybuch dekstryny

W czwartek, 16 lutego, w sali historycznej Szkoły Podstawowej nr 2 odbyło się cykliczne spotkanie Klubu Historycznego „Lubońskie Konwersatorium Historyczne" (LKH), którego tematem była 45. rocznica największej w dziejach Lubonia tragicznej katastrofy przemysłowej, na wydziale produkcji dekstryny Wielkopolskiego Przedsiębiorstwa Przemysłu Ziemniaczanego. W wyniku wybuchu zginęło wówczas 17 osób. Na wstępie klubowicze obejrzeli film dokumentalny pt. „Katastrofa w Luboniu", który powstał w ramach cyklu „Zapomniane historie" (czytaj „WL" 02-2017, str. 36). Dokument autorstwa redaktora Zbysława Kaczmarka przypomniał lubońską tragedię sprzed 45 lat. Po zakończeniu projekcji wywiązała się dyskusja. Byli wśród nas ci, którzy pamiętali tamte tragiczne wydarzenia i podzielili się informacjami dotyczącymi genezy katastrofy oraz jej skutków. **PAW**

Podczas spotkania członkowie klubu historycznego w skupieniu obejrzeli film dokumentalny poświęcony wydarzeniom z przed 45 lat fot. Paweł Wolniewicz

Niecodzienne walentynki

Zakochane pary oraz osoby samotne mogły spędzić walentynki zorganizowane 11 lutego w nietypowym miejscu i niecodziennym klimacie Dzikiego Zachodu przy ul. Kwiatowej w Luboniu. Muzykę zapewnił DJ Kowboj, który serwował także utwory zamówione przez bawiących się gości ich przyjaciołom i ukochanym. Uczestnicy imprezy mogli nabywać walentynkowe serduszka i przyklejać je, zgodnie z tradycją, upatrzonym paniom lub panom. O północy zostały zliczone, a triumfatorom gospodarze wręczyli symboliczne upominki. Na koniec kowbojskiego Dnia Zakochanych dzielono się spostrzeżeniami dotyczącymi tego wydarzenia.

Zbigniew Henciel

Oblepieni serduszkami uczestnicy zabawy walentynkowej w miasteczku country fot. Zbigniew Henciel

Z Uniwersytetu III Wieku

Uczestnicy rajdu walentynkowego na tle zamarzniętych stawów fot. Jan Błaszczak

„Jarosławiec zimą"

W niedzielę, 19 lutego odbył się rajd pieszy „*Jarosławiec zimą*" zorganizowany przez Gminny Ośrodek Kultury i Klub Seniora w Komornikach. Wzięło w nim udział ponad 30 osób, w tym spora grupa z Lubonia. Wśród nich byli słuchacze i uczestnicy Lubońskiego Uniwersytetu Trzeciego Wieku (LUTW). Spotkaliśmy się przy świetlicy w Szreniawie. Stąd Aleją Wiśniową wyruszyliśmy na trasę wiodącą ścieżkami i duktami Wielkopolskiego Parku Narodowego. Po rannym zachmurzeniu wyjrzało słońce i rozpogodziło się. Przelatywały klucze dzikich gęsi i słychać było śpiew skowronków – pierwszych zwiastunów wiosny. Po przebyciu kilku kilometrów doszliśmy do krańca Jeziora Jarosławieckiego i jego północnym brzegiem (szlakiem zielonym) dotarliśmy na polanę w Jarosławcu. Po drodze spotykaliśmy kilka osób kąpiących się w przeręblach wykutych w zamarzniętej tafli jeziora. Wśród „Morsów" byli mieszkańcy Lubonia i Poznania, którzy chętnie pozowali do zdjęć. Po krótkim postoju, posileniu się i ćwiczeniach – gimnastyce z kijkami prowadzonej przez p. Marię Grześko – oraz konkursie na temat wiedzy o jeziorze, zrobiliśmy sobie wspólne zdjęcie. Rozpoczęliśmy dalszą wędrówkę i po zatoczeniu pętli oraz przebyciu ponad 8 km dotarliśmy do świetlicy, gdzie powitali nas sołtys Szreniawy, Władysław Kwaśniewski, który przygotował dla wszystkich piękne, czerwone jabłka oraz szefowa świetlicy, Izabela Frąckowiak. Członkinie Koła Gospodyń Wiejskich ze Szreniawy, panie Gabriela Majda, Henryka Klinkiewicz i Emilia Kurkowiak poczęstowały nas pyszną zupą ogórkową oraz niespodzianką, którą były gorące, smakowite chruściki drożdżowe, smażone na bieżąco. Kolejny rajd „Odgłosy wiosny" **19 marca** – wymarsz o godz. 10 sprzed WDK „Koźlak" w Chomęcicach.

Walentynkowo

W sobotę ,11 lutego piechurzy z LUTW w ramach zajęć Sekcji Turystyki Pieszej i Krajoznawczej wyruszyli na trasę wiodącą ulicami Lubonia do północnych granic miasta na teren Szacht Poznańskich, by aktywnie spędzić czas na świeżym powietrzu oraz zobaczyć, jakie zaszły tam zmiany. Tym razem dołączyło do nas kilku seniorów z sąsiednich Komornik. Wyszliśmy na zimowy spacer z placu Edmunda Bojanowskiego i ulicami: Poniatowskiego, Kościuszki i Niezłomnych dotarliśmy do terenów dawnych wyrobisk gliny, dostarczanej niegdyś do okolicznych cegielni licznie działających w tej okolicy. Na Szachty nie można wjechać samochodem. Informują o tym znaki zakazu i słupki uniemożliwiające wjazd. Ścieżki przeznaczone są wyłącznie dla pieszych, ewentualnie dla rolkarzy i rowerzystów. Szachty, to zespół malowniczych stawów powstałych po dawnych wyrobiskach gliny. Są one położone w południowo-zachodniej części Poznania, w dolinie Strumienia Junikowskiego, w pasie ciągnącym się od Junikowa, Fabianowa i Świerczewa, aż do Lubonia. Cegielnie na tym terenie powstały w czasie boomu budowlanego, który przeżywał Poznań na przełomie XIX i XX w. Cegłę produkowano tutaj jeszcze w latach 90. XX w. Po wygaszeniu produkcji i likwidacji zakładów przyroda bez udziału człowieka sama zagospodarowała to miejsce. Stawy napełniły się wodą, pojawiła się bujna roślinność oraz wiele gatunków ptaków, ryb i płazów. Jednak ten ciekawy pod względem przyrodniczym i rekreacyjnym teren, do niedawna był bardzo zaniedbany i niebezpieczny. Kręciły się tu grupy hałaśliwych wyrostków, często wszczynających bójki. Dookoła leżały sterty śmieci, ścieżki były zarośnięte, a wjeżdżające tutaj pojazdy wysypywały gruz i różne śmieci pochodzące z okolicznych gospodarstw domowych. Brakowało gospodarza tego miejsca. Wiele się zmieniło, od czasu, kiedy pojawiła się koncepcja zagospodarowania tego terenu, a pieczę nad nim przejął Zarząd Zieleni Miejskiej w Poznaniu. Spacer po Szachtach rozpoczęliśmy asfaltową alejką, wzdłuż południowego brzegu Stawu Edy. W czasie spaceru podziwialiśmy solidne ławki i stojące przy nich kosze na śmieci. Dalszą wędrówkę ułatwiały nam umieszczone na ścieżce drogowskazy z nazwami stawów i ścieżek. Teren uporządkowano, zlikwidowano dzikie wysypiska, a drzewa przycięto i przeprowadzono ich inwentaryzację. Nad Stawem Parkowym wykonano taras z punktem widokowym, z którego rozciąga się wspaniały widok na glinianki i okolicę oraz wytyczono miejsce na ognisko. Po drodze mijaliśmy osoby spacerujące z kijkami lub z pieskami. Po długim spacerze, po zatoczeniu pętli i przejściu prawie 6 km, powróciliśmy na miejsce startu. Nieco zziębnięci, przy kawie, herbacie i ciastkach z przyjemnością ogrzaliśmy się w bistro „Zielona Krowa".

Maria i Jan Błaszczakowie

Uczestnicy rajdu „Jarosławiec zimą" na brzegu Jeziora Jarosławieckiego fot. Jan Błaszczak

Gwiazdy w Luboniu

W najbliższym czasie lubońskich miłośników muzyki rozrywkowej czeka nie lada gratka. W hali widowiskowo-sportowej LOSiR przy ul. Kołłątaja zobaczymy m.in. pochodzącą z Nakła Śląskiego i znanej w całej Polsce Teresę Werner. W jej życiu śpiew odgrywał zawsze dużą rolę. W wieku 16 lat zdała egzamin do Zespołu Pieśni i Tańca „Śląsk" w Koszęcinie. Występowała na scenach największych teatrów świata, w tym Carnegie Hall Broadway, koncertowała na kilku kontynentach w Europie, Afryce, Azji i Ameryce Północnej. Teresa Werner jest jedna z największych gwiazd polskiej muzyki rozrywkowej, a jej największymi przebojami, które usłyszymy również w Luboniu będą: „Miłość jest piękna", Dałabym Ci dała", „Kocham swoje morze", „Tylko anieli wiedzą". Te hity są emitowane na antenach radiowych i telewizyjnych, stacji Radio Hit, TVS,TVP i TV.

W tym samym dniu na scenie LOSiR-u wystąpi Bernadeta Kowalska w świetnym duecie z Mariuszem Kalagą, który zaśpiewa piosenkę „Ta najważniejsza chwila", która stała się ostatnio hitem na listach szlagierowych TVS.

Nieoficjalnie dowiedzieliśmy się, że w dniu koncertu, który odbędzie się **1 kwietnia br. o godz. 19,** pierwsze 50 osób wejdzie nieodpłatnie i w dodatku otrzymają w prezencie płyty z nagraniami tych wykonawców.

Władysław Szczepaniak

Bernadeta Kowalska w duecie z Mariuszem Kalagą w programie telewizyjnym „Szlagierowa lista"

Z Biblioteki Miejskiej

Podróże z Pasją

1 lutego odwiedziliśmy Meksyk. Państwo Urban jak zwykle uraczyli nas szalenie ciekawą opowieścią o tym niezwykłym miejscu, które odwiedzili. Zdjęcia i pamiątki, które przywieźli, pomogły nam przenieść się oczami wyobraźni do kraju kontrastów, zagubionych w dżungli ruin starożytnych świątyń Majów i Azteków, fiesty i występów Mariachi w sombrerach, najlepszej klasy tequili oraz kolonialnych miast i tradycyjnych indiańskich wiosek.

Ferie w Bibliotece

W dniach od 6 do 10 lutego dzieci spędziły ferie w Bibliotece i razem odbyły podróż dookoła świata. Zwiedziliśmy wszystkie kontynenty. Pełni wrażeń, wytańczeni, z mnóstwem oryginalnych pamiątek i prac plastycznych, czekamy na następne ferie.

Spotkanie z Jackiem Krygiem

8 lutego w „Galerii na Regale" gościliśmy Jacka Kryga. Wielu z niecierpliwością czekało na spotkanie z mistrzem feng-shui, kulturoznawcą, religioznawcą, filozofem specjalizującym się w zagadnieniach związanych z taoizmem, a także podróżnikiem. Pełna sala uczestników z uwagą słuchała wykładu i zadawała pytania dotyczące swojego znaku. Rok 2017 w horoskopie chińskim to Rok Ognistego Koguta, który rozpoczyna się 28 stycznia 2017 r., a kończy 15 lutego 2018 r. Drodzy Państwo, wiemy, że ten rok ma nam bardzo dużo do zaoferowania, ale pamiętajmy, że bardzo wiele zależy od nas samych!

Podróż na wyspę

11 lutego odbył się sobotni spektakl animacyjno-taneczny w wykonaniu Teatru „Kulturka" z Poznania pt. „Podróż na Rajską Wyspę". Licznie przybyłe dzieci, jak również i ich opiekunowie, doskonale bawili się w egzotycznych rytmach. Poznaliśmy historię i znaczenie tańca hawajskiego oraz wspólnie go zatańczyliśmy. Mnóstwo śmiechu towarzyszyło również „bitwie na ananasy". Występ rozgrzał wszystkich i dostarczył dużo pozytywnej energii.

Wokół Wielkiej Sceny

15 lutego w „Galerii na Regale" w ramach cyklu „Wokół Wielkiej Sceny" można było usłyszeć muzykę operową, operetkową, musicalową i filmową. Gośćmi byli śpiewacy operowi Agnieszka Sokolnicka oraz Vojtek Soko Sokolnicki, a wieczór prowadził redaktor Piotr Nędzyński.

Luboń czyta

17 lutego po raz ostatni niezwykłe „Bajki Ezopa" czytał dzieciom z przedszkoli „Weseli Sportowcy" i „Tęczowa Kraina" Bartosz Wilczek z ustępującej Młodzieżowej Rady Miasta Luboń. Jak zwykle bajki o zwierzętach wywołały ciekawą dyskusję wśród dzieci – o chciwości, o próżności i o tym, czy warto oszukiwać innych.

Spotkanie autorskie z Michałem Filipiakiem

Gry i zabawy w Bibliotece Miejskiej podczas ferii

Dziecięcy Klub Filmowy

18 lutego, w ramach „Rodzinnych sobót", odbył się kolejny pokaz filmowy dla dzieci. Tym razem zaprezentowano film pt. „Misiek w Nowym Jorku". Przesłanie bajki mówi, iż ludzie nie powinni zasiedlać Arktyki. Do tej mądrości widzów przekonuje tytułowy bohater, który chcąc ratować swój lodowy świat, wyrusza do Ameryki, by pokrzyżować plany inwestorów. W tej niebezpiecznej i pełnej przygód misji pomaga mu trójka nieobliczalnych lemingów. Film, który rozbawi całą rodzinę, można wypożyczać w czytelni, do czego serdecznie zachęcamy!

Zabawa przy egzotycznych rytmach podczas „Podróży na Rajską Wyspę"

Piosenki biesiadne cz. 2

22 lutego odbyło się kolejne spotkanie sekcji LUTW. Tym razem tematem przewodnim była „Piosenka Biesiadna". Pani Wanda Suleja-Kot poprowadziła bardzo ciekawy wykład o genezie powstania tego gatunku muzycznego oraz odtworzyła nagrania najbardziej znanych utworów. Uczestnicy spotkania jednoznacznie wskazali, że piosenki biesiadne mają uniwersalną i ponadczasową moc. Niewątpliwym urozmaiceniem spotkania był występem kabaretu „Humoreska" pod opieką Barbary Przybylskiej. Pod koniec występu chętni mogli wziąć czynny udział w zabawie i odtańczyć słynne „Kaczuszki", dzięki czemu udowodnili, że poczucie humoru, dystans do siebie i dobra zabawa to najlepsze lekarstwo na wszystko.

Teatrzyk dla dzieci

Młodzi i trochę starsi mieszkańcy Lubonia odwiedzili w środowe popołudnie 22 lutego Bibliotekę Miejską za sprawą teatrzyku „Krak-Art." z Krakowa, czyli odtwórców tytułowych bohaterów bajki „Wilk i Zając". Pełna komicznych sytuacji opowieść nie tylko rozśmieszała, ale również uczyła dzieci odpowiednich zachowań w konkretnych sytuacjach życiowych. Maluchy mogły uczestniczyć w zabawie i zagrać z aktorami kilka epizodów, co dodało całemu spotkaniu dodatkowych wrażeń i emocji. Świetna zabawa, uśmiechy na twarzach dzieci, a także zadowolenie rodziców sprawiają, że z ogromną przyjemnością organizujemy tego typu wydarzenia.

Spotkanie autorskie

23 lutego odbyło się spotkanie autorskie z Michałem Filipiakiem, autorem książek dla dzieci, trenerem tenisa, organizatorem imprez sportowych, coachem. Dzieci z uwagą słuchały historii opowiadanych przez Pana Michała i brały udział w dyskusji, dzieląc się swoimi spostrzeżeniami. Autor opowiadał o tym, jak zaczęła się jego przygoda z tenisem oraz co jest najważniejsze nie tylko w życiu sportowca, ale w życiu każdego z nas, jeśli chcemy osiągnąć założony cel. Mogliśmy także zobaczyć podstawowy sprzęt tenisisty oraz dowiedzieć się, co do czego służy. Pełne humoru i pozytywnej energii spotkanie zakończyło się rozdaniem przez naszego gościa autografów. Nie zabrakło również pamiątkowej sesji zdjęciowej.

Bezpłatny dostęp do e-kursów

Szanowni Czytelnicy, od 1 marca ruszyła akcja kursów opartych o platformę e-learningową. Nie czekaj – zarejestruj się już dziś! Każdy moment jest dobry, by rozpocząć naukę. Czytelnicy Biblioteki Miejskiej w Luboniu mogą korzystać z 4 kursów językowych i 1 kursu specjalistycznego. Więcej informacji na stronie internetowej Biblioteki Miejskiej w Luboniu. Zapraszamy!

SMS

Zachęcamy osoby chętne do otrzymywania wiadomości dotyczących wydarzeń w Bibliotece do wypełnienia nowego formularza zgłoszeniowego. Formularze rejestracyjne są dostępne w Bibliotece Miejskiej oraz na stronie www.biblub.com.

E-książki

Jeśli jesteś fanem książek w formie elektronicznej, zachęcamy do korzystania z platform IBUK Libra oraz NASBI/OSBI! Zapraszamy do Biblioteki Miejskiej po PIN, który umożliwi rejestrację.

BM

Zapraszamy na naszą stronę internetową: www.biblub.com oraz www.facebook.com/Biblioteka-Miejska-w-Luboniu

Madonny papieża z Polski

W sobotni wieczór, 18 lutego, w Sanktuarium bł. Edmunda Bojanowskiego, w niecodziennej scenerii – przed złożonym w wielkie tabernakulum, peregrynującym do rwandyjskiego Kibeho ołtarzem adoracji (czytaj na str. 14) – sekstet wokalny „Spirituals Singers Band" z Wrocławia wykonał oratorium „Madonny Jana Pawła II".

Przed zamkniętym na czas koncertu ołtarzem adoracji „Światło Pojednania i Pokoju" Mariusza Drapikowskiego – wykonawcy oratorium „Madonny Jana Pawła II", zespół „Spirituals Singers Band". Od lewej: Jacek Zamecki, Alicja Wiłkowska, Marta Raczak-Idczak, Aleksandra Sozańska-Kut, Krzysztof Pachołek i Artur Stężała fot. Hanna Siatka

Powstały w 1998 r. dziesięcioczęściowy utwór jest hołdem złożonym wielkiemu Polakowi, Człowiekowi i Papieżowi oraz słowom, które głosił pielgrzymując po świecie. Jest podróżą po najbardziej znanych i uczęszczanych europejskich Sanktuariach Maryjnych, z których większość Jan Paweł II odwiedził. Słuchając śpiewu a'cappella, a przed każdym wykonaniem – wprowadzającej narracji – wędrujemy z Częstochowy przez sanktuaria w La Salete, Medjugorie, Lourdes, irlandzkie Knock, Fatimę, Syrakuzy do Wilna. Koncert kończy się wspólnie wykonanymi: pieśnią dla Madonny z Europy (w niej motto oratorium: „Z Tobą, by na końcu z Nim"), a po niej „Subito Santo". Na finał i bisy wybrzmiały radośnie i z dużą energią wyśpiewane na chwałę Panu – utwory gospel.

Publiczność wydarzenia muzycznego w Sanktuarium bł. Edmunda Bojanowskiego, 18 lutego br. fot. Hanna Siatka

Teksty oratorium są autorstwa Dariusza Czajkowskiego, a muzykę, skomponował nieżyjący dziś założyciel i lider grupy „Spirituals Singers Band", muzyk, wokalista, kompozytor, pedagog i aranżer – Włodzimierz Szomański, który zmarł przed niespełna 3. laty w wyniku obrażeń odniesionych podczas wypadku samochodowego, w drodze zespołu na występ. W zdarzeniu tym ucierpiał poważnie również śpiewający basem Artur Stężała. Oprócz niego w Luboniu wystąpili: Alicja Wiłkowska (sopran), Marta Raczak-Idczak (mezzosopran), Aleksandra Sozańska-Kut (alt), Jacek Zamecki (tenor) i Krzysztof Pachołek (baryton). Koncert, prowadziła Elżbieta Szomańska – żona kompozytora.

Występ wrocławskiego sekstetu, zaproszonego do Lubonia przez siostry służebniczki, dofinansował Urząd Miasta.

Spirituals Singers Band jest najdłużej istniejącym zespołem wokalnym w Polsce, specjalizującym się w wykonaniach a'cappella pieśni negro spirituals, gospels, traditional jazz, evergreens, kolęd, pieśni patriotycznych i wielkich dzieł religijnych oratoryjno-kantatowych, a także muzyki rozrywkowej. Efektem 35 lat działalności są tysiące koncertów w kraju i za granicą, liczne programy telewizyjne i radiowe, a także dyskografia obejmująca 13 albumów.

HS

Z parafii św. Jana Pawła II

Kolejna stacja

30 stycznia zamontowano VI Stację Drogi Krzyżowej autorstwa poznańskiego rzeźbiarza – Jacka Nowaka, wykonawcy postaci Jan Pawła II z drewna w ołtarzu głównym.

Ofiarowanie

W święto Ofiarowania Pańskiego, zwane świętem Matki Bożej Gromnicznej, modliliśmy się również za osoby konsekrowane, ponieważ 2 lutego przypadał Dzień Życia Konsekrowanego. W tym dniu Msze św. odprawiono o godz. 7, 10 i 18. Na każdej święcono gromnice, a podczas Eucharystii o godz. 18, po krótkiej homilii skierowanej do dzieci oraz objaśnieniu znaczenia i symboliki paschału, zostały pobłogosławione i poświęcone świece dzieci, które w maju tego roku przystąpią do I Komunii Świętej.

Gość z Ukrainy

11 i 12 lutego gościliśmy misjonarza o. Bernarda Felczykowskiego z parafii pw. Zesłania Ducha Świętego w Czernikowie na Ukrainie. Ojciec Bernard na każdej Mszy św. opowiadał o sytuacji na Ukrainie, w diecezji i swojej parafii. Dowiedzieliśmy się m.in., że w rejonie, w którym posługuje, nie ma rodziny, której by nie dotknęła trwająca tam wojna. Prosił o modlitwę i wsparcie finansowe. Zapewniał, że zarówno on, jak i jego parafianie nie zapomną pomocy, jakiej w trudnym dla Ukrainy czasie udziela Polska i nasza parafia.

Halina Gościewska

Poświęcenie świec dzieciom przystępującym w tym roku do sakramentu I Komunii Św. fot. Włodzimierz Wasilewski

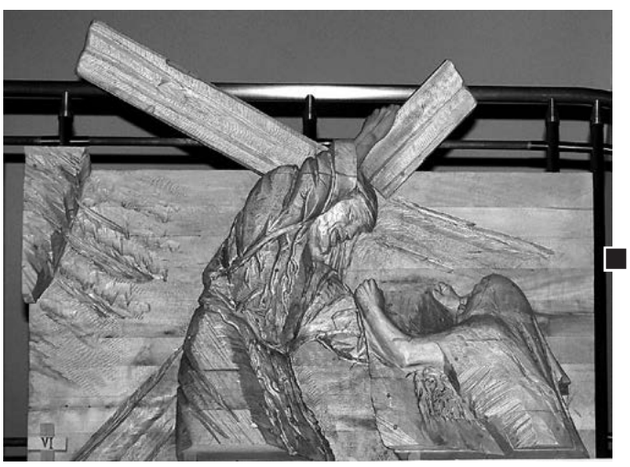

Szósta stacja Drogi Krzyżowej zamontowana w kościele św. Jana Pawła II fot. Włodzimierz Wasilewski

Zaproszenie

Jeśli lubisz śpiew, muzykę, masz wyczucie rytmu, chcesz poznać ludzi takich jak Ty, przeżyć niepowtarzalną przygodę, zespół wokalny „Lubonianie" z Lubońskiego Towarzystwa Kulturalnego zaprasza w każdy czwartek w godz. 14.30-16.30 do Ośrodka Kultury przy ul. Sobieskiego 97 (wejście z tyłu za pocztą). Przyjmujemy również w poczet członków naszego stowarzyszenia. Kontakt 661 865 398.

Jan Kaczmarek

Z parafii św. Jana Bosko

Rocznica mordu

W poniedziałek, 27 lutego minęło 79 lat, jak podczas Mszy św. dla dzieci w 1938 r., komunista Wawrzyniec Nowak zastrzelił pierwszego proboszcza, budowniczego parafii pw. św. Jana Bosko – ks. Stanisława Streicha. Uroczyste nabożeństwo koncelebrowane przez: wikariusza ks. Jarosław Żurawskiego i ks. Wojciecha Muellera (postulatora procesu beatyfikacji ks. Stanisława Streicha) odbyło się w tym dniu o godz. 18. Poprzedziła je modlitwa-rozważanie o rychłą beatyfikację patrona istniejącej od 9 lat przy parafii Grupy Modlitewnej ks. Stanisława Streicha. Ks. Wojciech Mueller przypomniał, że pierwszy proboszcz lubońskiej parafii odszedł z tego świata jako męczennik. W wygłoszonej homilii przywołał postać z premedytacją zamordowanego ks. Stanisława Streicha. Zapoznał również wiernych z treścią listu napisanego do Arcybiskupa Archidiecezji Poznańskiej – Stanisława Gądeckiego dotyczącego formalnej prośby o ustanowienie Komisji Historycznej w procesie beatyfikacyjnym ks. Stanisława Streicha na etapie diecezjalnym. Po zakończeniu okolicznościowego nabożeństwa uczestnicy udali się przed kościół i otoczyli grób ks. Stanisława Streicha, przy którym modlili się w jego intencji, złożyli kwiaty i zapalili znicze.

Mszę św. poprzedziła modlitwa-rozważanie istniejącej przy parafii pw. św. Jana Bosko Grupy Modlitewnej ks. Stanisława Streicha fot. Paweł Wolniewicz

Mszę św. koncelebrował ks. Wojciech Mueller, który wygłosił również homilię fot. Paweł Wolniewicz

O księdzu Stanisławie Streichu i szczegółach zamachu wielokrotnie pisaliśmy na naszych łamach. Wszystkich, którzy chcieliby poznać życie kapłana oraz szczegóły i okoliczności zbrodni i pogrzebu, zachęcamy do przeczytania książek: „Luboń i okolice – dzieje osadnictwa i dziewięciu parafii" autorstwa dra inż. Stanisława Malepszaka (cena 25 zł), 3 tomu „Rocznika Historycznego Lubonia" pod redakcją Piotra Pawła Ruszkowskiego, którego jeden z rozdziałów jest fotoreportażem z pogrzebu ks. Streicha (cena 20 zł) oraz 4. tomu „Rocznika Historycznego Lubonia" pod tą samą redakcją, którego jeden z rozdziałów przybliża sprawę ks. Streicha na łamach prasy (cena 20 zł). Te bogato ilustrowane książki, wydane przez Stowarzyszenie Kulturalno-Oświatowe „Forum Lubońskie", są do nabycia w siedzibie redakcji „Wieści Lubońskich".

Po zakończeniu Mszy św., jej uczestnicy zgromadzili się przy grobie pierwszego proboszcza parafii fot. Paweł Wolniewicz

List do arcybiskupa

Ekscelencjo,
Najdostojniejszy Księże Arcybiskupie,

Archidiecezja Poznańska, jako powód sprawy, a nadto mianowany postulator, w myśl wytycznych prawa kanonizacyjnego dnia 12 kwietnia 2016 r. zwrócili się do Jego Ekscelencji z formalną prośbą o rozpoczęcie procesu beatyfikacyjnego, kandydata na ołtarze, męczennika ks. Stanisława Streicha. Biskupi dnia 5 października 2016 r. zgromadzeni na 374. zebraniu plenarnym Konferencji Episkopatu Polski w Warszawie wyrazili zgodę na wystąpienie do Stolicy Apostolskiej z prośbą o rozpoczęcie procesu beatyfikacyjnego ks. Stanisława Streicha – kapłana Archidiecezji Poznańskiej. Dnia 6 listopada 2016 r. został ogłoszony edykt, w którym Jego Ekscelencja zwrócił się do wszystkich, posiadających jakiekolwiek dokumenty, pisma lub wiadomości dotyczące tego kapłana, aby zechcieli przekazać je do Kurii Metropolitalnej w Poznaniu do 31 marca 2017 r.
26 stycznia 2017 r. Watykańska Kongregacja ds. Kanonizacyjnych wydała *nihil obstat* w sprawie rozpoczęcia procesu beatyfikacyjnego na szczeblu diecezjalnym. Do Kurii Metropolitalnej w Poznaniu dotarł dokument podpisany przez kard. Angelo Amato. Decyzja Kongregacji to ostatni etap na drodze do procesu, na podstawie którego biskup diecezjalny może podjąć dalsze decyzje w oparciu o zgromadzoną dokumentację i opinie. W związku z powyższym zwracam się do Waszej Ekscelencji z formalną prośbą o ustanowienie Komisji Historycznej w procesie beatyfikacyjnym ks. Stanisława Streicha na etapie diecezjalnym, aby zgodnie z Instrukcją *Sanctorum Mater* Kongregacji Spraw Kanonizacyjnych, zebrać i przebadać wszystkie dokumenty i pisma dotyczące życia, działalności, męczeństwa i sławy świętości tego kapłana.

ks. dr Wojciech Mueller
postulator procesu beatyfikacyjnego

Z parafii św. Barbary

Kapłan z Żabikowa

Parafia św. Barbary przygotowuje się do uroczystości przyjęcia święceń kapłańskich przez Jędrzeja Machalskiego. Obecny diakon zostanie wyświęcony 25 maja, a 28.05 odprawi w rodzinnym kościele swoją pierwszą mszę św. W ramach przygotowań do tego parafialnego święta w niedzielę, 19 lutego, odbyło się pierwsze spotkanie przedstawicieli grup wspólnoty. Ostatni kapłan z Żabikowa został wyświęcony w 2002 r.

W miejscu kaźni

Tradycyjnie już w Wielkim Poście, w byłym niemieckim obozie karno-śledczym w Żabikowie odbędzie się nabożeństwo Drogi Krzyżowej. W tym roku zostanie odprawione we wtorek, **28 marca o godz. 19.30**.

HS

Nabożeństwa wielkopostne

Duszpasterze parafii zapraszają na Gorzkie Żale – w niedziele, na godz. 17. Przed wieczorną Mszą św. o godz. 18, pół godziny przed nabożeństwem odmawiany jest różaniec. Droga Krzyżowa odprawiana jest w piątki o godz. 17 (dla dzieci) i po wieczornej Mszy św., o godz. 18.30 – dla dorosłych i młodzieży.

Rekolekcje

Nauki dla ogółu parafian i uczniów SP 3 odbędą się po piątej Niedzieli Wielkiego Postu, czyli w pierwszej dekadzie kwietnia.

Paschaliki

Caritas Parafialny rozprowadza wielkanocne świece. Dochód ze sprzedaży jest przeznaczony na wsparcie potrzeb ubogich. Paschaliki można nabyć u wolontariuszy Caritas, przy stoliku pod chórem.

Kanikuła

Od 2 do 9 lipca (7 dni) parafia organizuje letnie wakacje dla dzieci i młodzieży w górach. W programie, m.in.: płukanie złota z Górskim Gawędziarzem, rajd na Górę Chrobrego; całodniowy wyjazd do Czech! Codziennie będą się odbywały zajęcia sportowe (kilka boisk na terenie ośrodka), górskie wędrówki i wakacyjne zabawy. Koszt – 650 zł. (przedpłata przy zapisach u ks. Jarosława Żurawskiego).

PAW

Podsumowanie i wybory

Działalnością chóru „Bard" z Lubonia kieruje zarząd, którego kadencja trwa pięć lat. W tym roku, 18 lutego, odbyło się zabranie sprawozdawczo-wyborcze, podsumowujące pracę chóru.

W świetlicy SM „Lubonianka" zgromadzili się członkowie zespołu wraz z osobami towarzyszącymi, był dyrygent Arkadiusz Klemczak z małżonką oraz dyrektor Ośrodka Kultury w Luboniu, Regina Górniaczyk. Zebranie prowadziła prezes Alicja Zgrzeba. Po powitaniu zgromadzonych i odśpiewaniu hymnu Wielkopolskiego Związku Chórów i Orkiestr (WZChiO) „Leć o pieśni", głos zabrała kronikarka chóru, Teresa Cieślik. Przypomniała występy i imprezy, które odbyły się w roku 2016, dokumentowane wiernie słowem i fotografią w kronice chóru.

Dyrygent Arkadiusz Klemczak w krótkich, serdecznych słowach podziękował śpiewakom za wytrwałość i konsekwencję w działalności chóralnej, życzył satysfakcji i zadowolenia ze wspólnego śpiewania.

Prezes Alicja Zgrzeba przedstawiła działalność zarządu w latach 2011 – 2016. Ilościowo wynik jest imponujący, bo aż 182 występy w różnych miejscach, w tym 132 w kościołach, gdzie śpiew chóralny brzmi najpiękniej. Śpiew chóru „Bard" znany jest we wszystkich kościołach w Luboniu, a także w Wirach. Do ważnych wydarzeń należał w 2012 r. koncert z okazji 120-lecia WZChiO i 120. rocznicy śmierci Stanisława Moniuszki, w Auli Uniwersyteckiej w Poznaniu, jak również przyznanie w tytułu „Siewca Roku 2013", w kategorii kultura. W pamięci śpiewaków pozostanie rok 2015, który był rokiem jubileuszu. Chór obchodził 80-lecie istnienia, przygotowania do tej uroczystości były intensywne i pracowite.

Były również wycieczki turystyczne, do Kołobrzegu, Zielonej Góry.

W dalszej części zebrania dyrektor Regina Górniaczyk podziękowała chórowi za działalność śpiewaczą, uczestnictwo w imprezach kulturalnych miejskich i pozamiejskich. Życzyła zdrowia i wytrwałości w dalszej działalności artystycznej.

Tradycją zebrań sprawozdawczych stało się wręczanie upominków chórzystom, którzy najsolidniej uczęszczali na lekcje chóru. W roku 2016 100-procentową frekwencją wykazał się druh Wojciech Mączkowski.

Przewodnicząca Komisji Rewizyjnej, Maria Kaźmierczak, przedstawiła sprawozdanie. Udzielono zarządowi chóru „Bard" absolutorium za lata 2011 – 2016, dziękując za rzetelną, bezinteresowną pracę na rzecz całego zespołu śpiewaczego. Następnie komisja przedstawiła kandydatów do zarządu na następną kadencję. Byli to: Henryka Adamczak, Czesław Brzeziński, Teresa Cieślik, Jan Jakuboszczak, Roman Kaczmarek, Urszula Koronkiewicz, Danuta Liminowicz, Stanisław Pytlak, Teresa Samulczyk, Czesław Wilczek, Alicja Zgrzeba. Podany skład został zatwierdzony przez aklamację. Zarząd wybrał na prezesa ponownie Alicję Zgrzebę, która następnie, wręczając drobne upominki, oficjalne podziękowała za pracę w zarządzie, Marii Kaźmierczak i Zdzisławowi Dotce.

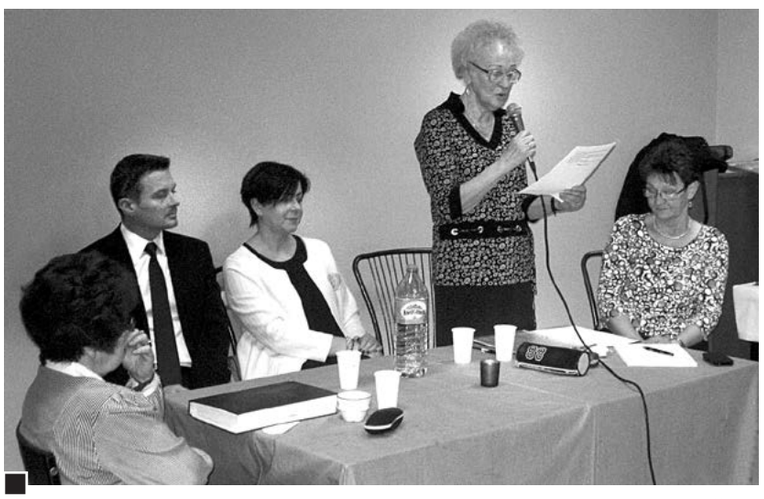

Prowadząca zebranie prezes Alicja Zgrzeba, od lewej siedzą: kronikarz Teresa Cieślik, dyrygent Arkadiusz Klemczak, dyrektor OK Regina Górniaczyk, sekretarz Danuta Liminowicz

Na zakończenie zebrania odśpiewano hymn „Bardu", „Z pieśnią na ustach dziś spieszym".

Po części sprawozdawczo-wyborczej chórzyści przystąpili ochoczo do konsumpcji pysznego „menu", przygotowanego wspólnymi siłami wszystkich śpiewaków. Do tańca przygrywał niezawodny Jurek Zgrzeba.

Zarząd chóru „Bard"

Podziel się informacjami - napisz do „Wieści"

Walne LBK

W piątek, 17 lutego w siedzibie Ochotniczej Straży Pożarnej przy ul. Żabikowskiej odbyło się walne zebranie członków Lubońskiego Bractwa Kurkowego (LBK). Na wstępie starszy Bractwa – Robert Świerczyński – przedstawił sprawozdanie z działalności w 2016 r., po czym odczytano sprawozdanie Komisji Rewizyjnej. W następnej kolejności podjęto uchwałę o udzieleniu absolutorium zarządowi LBK za ubiegły rok oraz przedstawiono plan działania na rok bieżący. Na koniec w ramach wolnych głosów i wniosków podkreślono fakt uczestniczenia LBK w życiu społecznym miasta oraz aktywnego działania na rzecz jego rozwoju. **PAW**

Podczas walnego zebrania, od lewej: przyjaciel LBK z KBS Mosińsko-Puszczykowskiego – Mikołaj Popławski oraz: Paweł Dybczyński, Roman Goliński, Janusz Piasecki (siedzi), Krzysztof Moliński, Robert Świerczyński, Jerzy Skwierzyński (siedzi), Dariusz Łopiński, Dariusz Szmyt, Andrzej Koprowski, Wiesław Strączkowski, Zbigniew Kutzner i Tomasz Kutzner fot. Paweł Wolniewicz

W Tajemniczej Wyspie

Luty w niepublicznym przedszkolu przy ul. Kopernika był miesiącem pełnym atrakcji, wrażeń, radości i dobrej zabawy. Podczas obchodzonych przez nas walentynek, serduszkowym zabawom nie było końca. Każdy przedszkolak tego dnia wrócił do domu z balonikiem w kształcie serduszka. Dużą atrakcją dla pięciolatków była wycieczka do Urzędu Miasta, gdzie zobaczyły salę ślubów oraz salę sesyjną, a także gabinet pani burmistrz, z którą się spotkały. Natomiast grupy czterolatków odwiedziły Urząd Pocztowy. Dowiedziały się nie tylko o tym, co należy umieścić na kopercie, dlaczego w godle poczty znajduje się trąbka oraz o trudnej pracy listonosza, ale miały możliwość odbicia stempelka oraz potrzymania prawdziwej torby listonosza. Dobrą zabawę zapewnił dzieciom teatrzyk „Krak-Art" przedstawieniem „Królowa śniegu", które zabrało je w przepiękną podróż do krainy lodu oraz koncert „Ecie-Plecie" Filharmonii Pomysłów, podczas którego dzieci poznały obrzędy, tańce oraz muzykę Kurpi. Pięciolatki dodatkowo wybrały się do Teatru Muzycznego na spektakl pt. „Pchła Szachrajka". Atrakcją był dla nich nie tylko udział w przedstawieniu, ale również przejazd komunikacją miejską oraz zwiedzanie Poznania. Luty zakończyliśmy Festiwalem Piosenki, podczas którego przedszkolaki zaprezentowały się grupowo i indywidualnie. Długie przygotowywania nie poszły na marne - dzieci zachwyciły nas atrakcyjnymi występami, pięknymi strojami oraz ciekawymi układami choreograficznymi. Na koniec wyłoniono zwycięzców, a wszystkich uczestników nagrodzono wspaniałymi nagrodami.

Festiwal Piosenki w przedszkolu „Tajemnicza Wyspa"

A. Różańska

Był dom, jest przedszkole

22 lutego, po 3 tygodniach od uruchomienia, uroczyście otwarto ósme w Luboniu Publiczne Przedszkole – „U 7 Krasnoludków"

Działalność nowej placówki oświatowej oficjalnie zainaugurowano w nielicznym gronie pracowników i gości. Na uroczystość do zaadoptowanego na potrzeby przedszkola budynku mieszkalnego przy ul. Dworcowej 7 przybyły: burmistrz Małgorzata Machalska, Romualda Suchowiak (kierownik) i Magdalena Sołtysiak z Wydziału Oświaty Zdrowia i Kultury oraz 4 mamy z Rady Rodziców. W niedużej szatni organizator przedszkola – Grażyna Rosa – w imieniu pozostałych gospodarzy – prowadzącego placówkę Piotra Rosy i dyrektor Magdaleny Smolińskiej – podziękowała przedstawicielkom Urzędu Miasta za wyjście z inicjatywą utworzenia przedszkola i pomoc w realizacji przedsięwzięcia. Choć pogoda nie sprzyjała, uroczyście przecięto czerwoną wstęgę, rozpoczynając przy wejściu do budynku. Następnie, w największej sali, na piętrze, dzieci pod opieką pań przedszkolanek pokazały swoje artystyczne umiejętności, nabyte w ciągu niedługiego pobytu w placówce. Młodsze wyrecytowały wiersz i zaśpiewały, a starsze wykonały swój pierwszy zaprezentowany publicznie taniec z kolorowymi gałgankami. Burmistrz Małgorzata Machalska przekazała pani dyrektor kwiaty doniczkowe do jej przedszkolnego gabinetu, a dzieci obdarowała upominkami od miasta. Dorośli mieli potem okazję wpisać się do pamiątkowej księgi i porozmawiać przy poczęstunku, m.in. o aktualnej reformie oświatowej.

Nowe Przedszkole Publiczne przy ul. Dworcowej 7 fot. Hanna Siatka

Uroczyste przecięcie wstęgi u wejścia do nowego przedszkola. Od lewej: Piotr Rosa, Magdalena Smolińska, Grażyna Rosa i Małgorzata Machalska fot. Hanna Siatka

Przygotowanie nowej placówki trwało niespełna pół roku. Remont zakupionego w czerwcu ub. roku budynku rozpoczął się we wrześniu i trwał do listopada. Z końcem grudnia posiadano już wszelkie zgody potrzebne do prowadzenia przedszkola. W styczniu ogłoszono rekrutację, która, z uwagi na terminy oświatowe, mogła trwać zaledwie 2 tygodnie. Pod względem architektonicznym zmian w budynku dokonano niewiele. Układ ścian pozostał niezmieniony. Dom, niegdyś mieszkalny, posiadał duże pokoje, które z łatwością udało się zaadoptować na sale dla dzieci. Jedyną ingerencją w bryłę było wybicie dwóch niedużych otworów okiennych. Trzeba też było wygospodarować pomieszczenie na niewielkie zaplecze kuchenne.

W placówce są 4 sale. Na parterze jadalnia, pokój do zabaw i pomieszczenie do zajęć specjalistycznych (logopedia, rytmika, gimnastyka sensoryczna, język angielski i religia), a także łazienka i zmywak. Piętro zajmują dwie kolejne sale z przyległą doń przytulną umywalnią oraz m.in. gabinet dyrektora. W zakresie wyżywienia placówka korzysta z usług lubońskiej firmy „Monserwis Catering Agnieszka Mączkowiak" z ul. R. Maya. Zdążono już przygotować wyłożony pozbrukiem wjazd na teren przedszkola i kilkustanowiskowy parking. Na wiosnę powstanie plac zabaw.

W nowym przedszkolu jest na razie 45 dzieci (docelowo 75) podzielonych na 2 grupy: 2,5- oraz 3,5-latki. Zaledwie trójka dzieci jest w wieku 5 lat. Każdą z grup opiekuje się nauczycielka i osoba do pomocy. Zajęcia sprecyzowane prowadzą nauczyciele z zewnątrz. Od września przybędzie trzecia grupa przedszkolaków. Dyrektorem jest mieszkająca poza Luboniem Magdalena Smolińska. Organizacyjne placówką zajmuje się Grażyna Rosa – właścicielka żłobka i przedszkola przy ul. Buczka o tej samej nazwie, co nowo otwarta placówka publiczna. Ponad połowa podopiecznych nowego dziecińca (24) to maluchy z niepublicznego przedszkola „U 7 Krasnoludków".

HS

Podczas krótkiego okresu adaptacji maluchy przygotowały się do występów towarzyszących otwarciu przedszkola fot. Hanna Siatka

Wejście do placówki oraz częściowo zagospodarowany teren z wjazdem od ul. Dworcowej i parkingiem. Niebawem w głębi z lewej powstanie plac zabaw, z prawej (niewidoczny) planowany jest ogródek pod dziecięce uprawy fot. Hanna Siatka

W Małych Talentach

W lutym w publicznym przedszkolu przy ul. Klonowej odbył się balik karnawałowy. Dzieci z przejęciem, już na kilka dni przed zabawą, opowiadały za kogo będą przebrane. Czas na baliku umilał nam wodzirej, który dbał o dobrą zabawę przy muzyce.

Kilka dni później, w związku z naszym planem rocznym, według, którego poznajemy świat teatru, odbyła się wycieczka. Odwiedziliśmy Teatr Animacji w Poznaniu, gdzie obejrzeliśmy przedstawienie pod tytułem „Szałaputki". Szczególnie zadowolone były dzieci z grupy najmłodszej, trzylatki, gdyż była to ich pierwsza wycieczka autokarowa. Wyjazd przypadł akurat na „tłusty czwartek". Nie mogło więc zabraknąć tego dnia pączków na drugie śniadanie, które zostały zjedzone w przerwie spektaklu. Pod koniec lutego rozpoczął się w naszym przedszkolu po raz kolejny projekt „Kartonowe przedszkole". Inspiracją dla nas tym razem była odbyta wycieczka do teatru. Dzieci z nauczycielami próbowały odtworzyć to miejsce. Ich zadaniem było wykonanie m.in. miniteatrzyku, kukiełek, czy stroju teatralnego, wykorzystując do tego kartony, folie bąbelkowe, rolki papierowe, itp.

Anna Ławniczak

Z Czarodziejskiego Ogrodu

■ W ramach realizacji programu „W zdrowym ciele zdrowy duch" w grupach niepublicznego przedszkola z ul. Kopernika przeprowadzono zajęcia dotyczące zdrowego odżywiania i ważności śniadania. Panie wychowawczynie opowiedziały dzieciom o walorach zdrowotnych warzyw i owoców. Przedstawiły piramidę zdrowego żywienia, a także uświadomiły, jak ważny jest ruch na świeżym powietrzu dla zdrowia człowieka.

■ W Święto Pizzy pod okiem pań przedszkolaki przygotowały zdrową pizzę, którą z apetytem skonsumowały. Takie zdrowotne warsztaty naszym małym kucharzom długo pozostaną w pamięci.

■ Kolejny tydzień upłynął nam pod hasłem: „Mam przyjaciela i jestem przyjacielem". Dzieci z wielką radością brały udział w zabawach i grach, słuchały opowiadań, nauczyły się, jak być życzliwym, koleżeńskim wobec innych, jak współdziałać w grupie. Przy okazji Dnia Serca przedszkolaki przygotowały piękne prace plastyczne dla tych, których kochają najbardziej – swoich rodziców.

■ W Dniu Kota każde dziecko przyniosło swojego ulubionego pluszaka kotka, o którym opowiadaliśmy i tańczyliśmy razem z nim. Podsumowaniem było obejrzenie filmu o rasach domowych i dziko żyjących kotów oraz praca plastyczna „Kot" wykonana techniką kolażu.

■ Przedostatni tydzień lutego to „językowe łamigłówki". Tutaj panie miały sporo pracy z dziećmi. Doskonaliły umiejętności wyraźnego mówienia przez stosowanie ćwiczeń ortofonicznych, dawały wzór poprawnej wymowy. Odbyło się szereg zabaw i ćwiczeń słuchowych, oddechowych, usprawniających motorykę narządów mowy. Przedszkolaki poznały też gwarę poznańską. Odwiedził nas teatr kukiełkowy „Wróbelek Elemelek". Dzieci z zainteresowaniem obejrzały ciekawy spektakl pt. „Bałwanek".

■ Luty to czas wielkich bali i zabaw, radowania się ze wspólnie spędzonego czasu. Również w naszym przedszkolu postanowiliśmy świętować karnawał. Stworzyliśmy piękną scenerię, tym razem morską. Dzieci uczestniczyły w pokazie mody i sesji zdjęciowej. Były tańce w parach, wesołe pląsy przy muzyce oraz konkurencje zręcznościowe, z którymi przedszkolaki poradziły sobie śpiewająco. Był to dzień pełen wrażeń przy muzyce, a pikanterii dodał pyszny deser – rybki w galaretce.

■ W ostatnim tygodniu miesiąca przeprowadziliśmy zajęcia dotyczące bezpieczeństwa. Przedszkolaki dowiedziały się, jak bezpiecznie zachowywać się na drodze oraz wobec nieznanych zwierząt i ich ataku. Utrwaliły sobie także numery telefonów alarmowych. Przypomnieliśmy również, na czym polega praca pogotowia ratunkowego, policji i straży pożarnej. W tym tygodniu wybraliśmy się również na wycieczkę do Straży Pożarnej w Luboniu. Dzieci stworzyły różnego rodzaju budynki. Powstał komisariat, budynek straży pożarnej oraz pogotowia ratunkowego. W ramach zajęć dodatkowych: „Mali badacze" nasi milusińscy poznali ciecz nienewtonowską. Maluchy czerpały wielką radność z jej stworzenia, z mąki ziemniaczanej i wody oraz możliwości poznania jej właściwości za pomocą zmysłu dotyku. Mali artyści twórczo uczestniczyli w zabawach i zajęciach dydaktycznych.

Małgorzata Perlińska-Baraniak

Balik karnawałowy w Czarodziejskim Przedszkolu fot. Studio Mahum

U Kubusia Puchatka i Przyjaciół

W styczniu do niepublicznego przedszkola przy ul. Konopnickiej zawitali dostojni goście. Byli to dziadkowie naszych przedszkolaków, którzy przybyli na specjalne zaproszenie z okazji swojego święta. Przez trzy dni panował w murach naszego przedszkola przecudowny nastrój. Każda z grup przygotowywała się do tego wydarzenia z dużym zapałem. Były wzruszające wierszyki i piosenki, śmieszne gry i zabawy oraz przeurocze przedstawienie opowiadające o tym, że babcia i dziadek powinni być jednymi z najważniejszych osób w życiu każdego dziecka i nigdy nie wolno o nich zapominać. Oczywiście finałem każdego dnia były życzenia, uściski, wspaniałe upominki i słodkie poczęstunki, przy których wspólne rozmowy nie miały końca. Luty rozpoczął się niezwykle leniwie ze względu na ferie i niską frekwencję dzieci. Na szczęście w drugiej połowie miesiąca życie w przedszkolu wróciło do normy. 17 lutego odbył się balik karnawałowy. Dwugodzinna zabawa z Elzą i kowbojem dały naszym dzieciom mnóstwo radości. Gry, zabawy, konkursy, quizy i świetna zabawa przy muzyce sprawiły, że ten dzień przyniósł mnóstwo radości. 24 lutego dzieci uczestniczyły w niezwykle ważnych i praktycznych warsztatach z udzielania pierwszej pomocy. Zajęcia miały na celu kształtowanie świadomości i postaw dzieci sprzyjających bezpieczeństwu własnemu i innych oraz przygotowanie dzieci do racjonalnych zachowań w przypadku wystąpienia zagrożeń. Przypomniany został numer alarmowy 112, a na koniec każdy uczestnik otrzymał naklejkę Małego Ratownika.

Magdalena Szymańska

Bal karnawałowy

U Wesołych Sportowców

W ramach tematu „Nasza Wielkopolska" wyszukujemy zdjęcia i pamiątki, aby w każdej grupie Publicznego Przedszkola nr 5 powstały kąciki regionalne. 14 lutego dzieci obejrzały spektakl pt. „Ratuszowe legendy", zapoznały się w ten sposób z legendami związanymi z Poznaniem.

Od 13 do 17 lutego odbywała się Olimpiada Zimowa. Przedszkolaki rywalizowały w wyścigach zaprzęgów, konkurencji na nartach, „biegu na miotle", rzucie do celu, skokach przez zaspę oraz w hokeju. Ponadto dzieci przygotowały zbiorowe prace plastyczne pt. „Zwierzęta zimą", które ozdobiły nasz hol. 16 lutego uczestnicy zaprezentowali wiersze i piosenki zimowe, a także rozwiązali zagadki i utrwalili w zabawie umiejętności samodzielnego ubierania. Jak podczas każdej olimpiady towarzyszyły nam symbole: znicz, flaga i hymn olimpijski. Na zakończenie reprezentanci grup odebrali dyplom oraz gry sportowe. Każdy olimpijczyk otrzymał znaczek odblaskowy i książkę edukacyjną.

Co miesiąc dzieci z grupy 3 uczestniczą w akcji pt. „Cały Luboń czyta dzieciom", prowadzonej przez Bibliotekę Miejską. W lutym przydarzyła się okazja, aby odwiedzić bibliotekę dwukrotnie. 23 lutego przedszkolaki spotkały się z pisarzem, Michałem Filipiakiem, który opowiadał o pasji swojego życia, jaką jest tenis. Pan Michał zaciekawił licznie zebranych, wykorzystując w prezentacji pacynki.

Elżbieta Kałuska

Olimpiada Zimowa w przedszkolu „Weseli Sportowcy"

Z Pogodnego Przedszkola

Podczas ferii zimowych sporo dzieci chodziło do Publicznego Przedszkola nr 1, a te które wyjeżdżały, najczęściej w góry, wracały pełne wrażeń i chętnie opowiadały o ośnieżonych szczytach i górskich drogach. W pierwszej połowie lutego, podczas „Spotkania z Pogodynką", rozstrzygnięty został konkurs na najciekawszy portret kotka lub pieska (do wyboru). Prace były bardzo oryginalne. Podziwialiśmy kotka z wełny Poli Orzechowskiej, modułowy model kotka Oli Jakubowskiej czy pracę przestrzenną Martyny Wiśniewskiej. Pozostali uczestnicy konkursu: Emilka Nawrocka, Hanna Bonawenturczyk, Dominik Latanowicz, Mikołaj Piękoś, Jarek Michałowski, Wiktoria Maryniewska, Amelka Chabera, Ula Florek, Kinga Dudziak, Martynka Bernacka, Kasia Dujs, Filip Jakubowski. Okazało się, iż 32 dzieci posiada w domach pieski, a 21 kotki. To zwierzątka, którymi dzieci na co dzień chętnie się opiekują i które bardzo kochają. 14 lutego wszystkie dzieci w przedszkolu brały udział w zabawie walentynkowej. Atrakcje były bardzo urozmaicone: układały serca z czerwonych klocków, czerwonymi kredkami rysowały serduszka dla swoich sympatii, przechodziły, w tanecznym korowodzie przez Wielkie Serce Życzeń, tańczyły w parach z czerwonymi balonikami. Na koniec z Poczty Walentynkowej wyciągnięto kartki adresowane do poszczególnych dzieci. Posiadaczami największej liczby kartek byli: Maja Liszka i Filip Jakubowski.

Nasze przedszkole ma długą tradycję przedstawień teatralnych. W lutym swój spektakl „Królową Śniegu" zaprezentowała grupa Słoneczek i była to bardzo udana interpretacja muzyczno-słowna tej trudnej i pełnej wydarzeń baśni. W przedstawieniu dziewczynki - śnieżynki tańczyły do muzyki Vivaldiego, a chłopcy - rozbójnicy do muzyki Chaczaturiana. Plastyczną oprawę przedstawienia przygotowywała Krystyna Siwka; na białym tle, wśród dekoracji imitujących płatki śniegu i sople lodu, swój wspaniały tron miała Królowa Śniegu – w tej roli wystąpiła Zuzanna Stodolna. W rolę Gerdy wcieliła się Lenka Wiśniewska, Kajem był Michał Kramer, Czarodziejem – Filip Zimecki, a Rozbójniczką Nadia Tonder.

W lutym przedszkolaki rozpoczęły podróże. Były w Teatrze Animacji na przedstawieniu teatralnym „Szałaputki" oraz w Muzeum Archeologicznym na wystawie poświęconej życiu starożytnych Egipcjan, gdzie obejrzały głowy posągów królewskich, replikę dekoracji komory sarkofagowej z grobowca faraona Tutenchamona, papirusy, obelisk Ramzesa II oraz posąg bogini Sachmet. I podczas tak wielu imprez i ciekawych wydarzeń minęła zima.

Iwona **Kmiecik**

Dzieci na „Spotkaniu z Pogodynką"

Słoneczka i Wietrzyki po przedstawieniu „Królowa Śniegu"

SP 1 z klasą sportową!

Szkoła Podstawowa nr 1 ogłasza nabór do klasy IV – sportowej o profilu: piłka nożna i tenis stołowy, która rusza od września br. Wszystkich zainteresowanych zapraszamy do złożenia podania oraz zapraszamy na testy sprawnościowe, które odbędą się **4 kwietnia** (najprawdopodobniej) o godz. 15.30 w Szkole Podstawowej nr 1. Wszystkie informacje znajdują się na stronie: www.sp1.lubon.szkolnastrona.pl

Dawid Paprocki

Z Chatki Skrzatka

Zima nam już obrzydła, więc w oczekiwaniu na nadejście wiosny ozdabiamy nasze niepubliczne przedszkole przy ul. Szkolnej motylami, ptaszkami, kwiatami i zaraz robi się radośniej w sercu. Uczymy dzieci, aby każdego dnia okazywały wzajemną sympatię i szacunek, ale walentynki to dzień szczególny. Tego dnia wiosenny wystój sal został uzupełniony czerwonymi serduszkami, a dzieci uczestniczyły w zabawach i zajęciach, których myślą przewodnią była przyjaźń. Przedszkolaki zrobiły upominki dla swoich najbliższych, aby podziękować im za miłość i troskę.

Kilka dni później świętowaliśmy Dzień Kota. Dzieci, żeby choć odrobinę upodobnić się do swoich czworonożnych przyjaciół, dorysowały sobie wąsy. Nie zabrakło też wesołych „kocich" zabaw, konkursów i działań plastycznych. Przedszkolaki wysłuchały bajki o chorym kotku, by dowiedzieć się o tym, jak należy opiekować się tymi zwierzętami. Celem obchodów Dnia Kota, oprócz dobrej zabawy, było uwrażliwienie dzieci na potrzeby zwierząt oraz zwrócenie uwagi na konieczność pomagania tym porzuconym i bezdomnym.

Korzystając z prawie wiosennej pogody, w ostatnich dniach lutego starszaki odwiedzały okoliczne place zabaw, a maluszki spacerowały w pobliżu przedszkola. Dzieci z radością odkryły, że na wierzbach pojawiły się już bazie-kotki. Teraz na okiennych parapetach stoją wazony z gałęziami, a dzieci każdego dnia obserwują rozwijające się z pąków liście i kwiaty forsycji. Rozpoczęliśmy odliczanie do pierwszego dnia wiosny.

Anna Liebner

Skrzatki na placu zabaw fot. Natalia Kaczmarek

Walentynkowy wianuszek serduszek fot. Natalia Kaczmarek

Stypendia semestralne

Zawsze po zakończeniu semestru zimowego staramy się przedstawiać wyróżniających się uczniów lubońskich publicznych placówek oświatowych, którzy mogli liczyć na stypendium naukowe lub sportowe. Nagrody te przydzielają komisje stypendialne, powoływane przez dyrektorów szkół, po zasięgnięciu opinii Rady Pedagogicznej i Samorządu Uczniowskiego. Jednorazowe stypendia wypłacane są po każdym semestrze. Środki pochodzą z budżetu gminy, w niektórych szkołach uzupełnione także o fundusze np. z Rady Rodziców. Jak nas poinformowano w Urzędzie Miasta, wysokość środków przeznaczonych na ten cel dla poszczególnych placówek zależy od zapotrzebowania, jakie jest składane na rok w preliminarzu budżetowym przez każdą z sześciu lubońskich szkół. Jak dotąd nie było przypadków odmowy, czy okrawania tych środków. Sposób przyznawania stypendiów regulują już wewnętrzne regulaminy poszczególnych placówek. Np. w Gimnazjum nr 1 nie przyznaje się semestralnego stypendium sportowego, a na zakończenie sezonu dydaktycznego, w czerwcu, wybiera się „Sportowca Roku". Jak widać z zamieszczonej obok tabeli, wysokość takiego jednorazowego stypendium waha się od 55 do 150 zł.

Z opracowanej przez redakcję tabeli wynika, że w semestrze zimowym wypłacono stypendia 61 uczniom w tym 28 w szkołach podstawowych i 33 w gimnazjach, na łączną kwotę 5 945 zł. Najwięcej – 24 stypendia (w tym 4 sportowe dla tenisistów stołowych), na łączną kwotę 2 450 zł – przyznano w Gimnazjum nr 2. Najskromniej wypadła SP 4 – 3 stypendia (w tym 1 sportowe) – łącznie 300 zł. W większości placówek wysokość tej jednorazowej nagrody finansowej wynosiła 100 zł. Jedynie w SP 3 stypendia były niższe – 75 zł naukowe i 55 zł sportowe.

Procentowy udział poszczególnych placówek przedstawia dodatkowa tabelka.

Udział środków na stypendia szkolne w I semestrze roku 2016-2017

Szkoły		kwota	% SP i G	% całości
Podstawowe	SP2	**1 350 zł**	52,02%	22,71%
	SP1	**500 zł**	19,27%	8,41%
	SP3	**445 zł**	17,15%	7,49%
	SP4	**300 zł**	11,56%	5,05%
	Razem	**2 595 zł**	100,00%	43,65%
Gimnazja	G2	**2 450 zł**	73,13%	41,21%
	G1	**900 zł**	26,87%	15,14%
	Razem	**3 350 zł**	100,00%	56,35%
Razem Luboń		5 945 zł		100,00%

Zdobycie tych informacji, wbrew pozorom (opinia, że każda ze szkół chętnie chce pochwalić się swoimi najwybitniejszymi uczniami), nie było takie proste. Pierwotnie 2 placówki (SP 1 i SP 4) nie podały nazwisk uczniów, którym przyznano jednorazową nagrodę pieniężną, a 3 szkoły nie podały kwot (SP 2, G 1, G 2). Zasłaniano się, jak zwykle, ochroną danych osobowych. Dopiero formalny wniosek o udostępnienie informacji publicznej, powołujący się na stosowną ustawę, skierowany do Urzędu Miasta w Luboniu przez redakcję, skutkował uzupełnieniem danych.

Wyróżniającym się lubońskim uczniom gratulujemy!

PPR

Stypendia szkolne przyznane po I semestrze roku szkolnego 2016-2017

szkoła	Lp.	Imię i nazwisko	naukowe / sportowe	średnia / dyscyplina sportowa	kwota
SP1	1	Bernadeta Dobosz	naukowe	6,00	100 zł
	2	Wojciech Dudziński	naukowe	5,92	100 zł
	3	Adrianna Domagała	naukowe	5,67	100 zł
	4	Wiktoria Fekner	naukowe	5,67	100 zł
	5	Bernadeta Dobosz	sportowe	???	100 zł
				Razem SP 1	**500 zł**
SP2	1	Adam Chadyniak	naukowe	>5,5	100 zł
	2	Zofia Ciesielczak	naukowe	>5,5	150 zł
	3	Zuzanna Karaszewska	naukowe	>5,5	100 zł
	4	Michał Olejnik	naukowe	>5,5	100 zł
	5	Maja Reclik	naukowe	>5,5	100 zł
	6	Zuzanna Sajnaj	naukowe	>5,5	100 zł
	7	Martyna Kajca	naukowe	>5,5	100 zł
	8	Marta Przybysz	naukowe	>5,5	100 zł
	9	Julia Ziemkowska	naukowe	>5,5	100 zł
	10	Wiktor Kocur	naukowe	>5,5	100 zł
	11	Helena Brzezińska	naukowe	>5,5	100 zł
	12	Anna Jagłowska	naukowe	>5,5	100 zł
	13	Natalia Wiśniewska	naukowe	>5,5	100 zł
				Razem SP 2	**1 350 zł**
SP3	1	Tomasz Brauza	naukowe	5,92	75 zł
	2	Kinga Tonder	naukowe	5,92	75 zł
	3	Jakub Jaśkowiak	naukowe	5,75	75 zł
	4	Damian Pyśk	sportowe	tenis st.	55 zł
	5	Antoni Hutek	sportowe	siatkówka	55 zł
	6	Adrian Giziński	sportowe	siatkówka	55 zł
	7	Bożena Zalewska	sportowe	badminton, unihokej	55 zł
				Razem SP 3	**445 zł**
SP4	1	Paulina Stemporowska	naukowe	5,71	100 zł
	2	Norbert Matysiak	naukowe	5,63	100 zł
	3	Bruno Czechowicz	sportowe	judo	100 zł
				Razem SP 4	**300 zł**
Razem Szkoły Podstawowe					**2 595 zł**
G1	1	Natalia Janukowicz	naukowe	5,73	100 zł
	2	Zofia Łój	naukowe	5,80	100 zł
	3	Joanna Cykowiak	naukowe	5,87	100 zł
	4	Zuzanna Goździewicz	naukowe	5,79	100 zł
	5	Gabriela Krzyżańska	naukowe	5,87	100 zł
	6	Zofia Sobieraj	naukowe	5,80	100 zł
	7	Nina Zażembłowska	naukowe	5,87	100 zł
	8	Adrianna Betkowska	naukowe	5,71	100 zł
	9	Małgorzata Nowak	naukowe	5,87	100 zł
				Razem G1	**900 zł**
G2	1	Zofia Wrzaskowska	naukowe	5,93	150 zł
	2	Weronika Karwatka	naukowe	5,80	100 zł
	3	Martyna Malinowska	naukowe	5,71	100 zł
	4	Dobrochna Stachecka	naukowe	5,71	100 zł
	5	Brauza Julia	naukowe	5,71	100 zł
	6	Zuzanna Gawrysiak	naukowe	5,67	100 zł
	7	Wojciech Bohdan	naukowe	5,67	100 zł
	8	Zuzanna Maciejewska	naukowe	5,64	100 zł
	9	Julia Pachocka	naukowe	5,62	100 zł
	10	Mateusz Gawrysiak	naukowe	5,60	100 zł
	11	Julia Lasecka	naukowe	5,60	100 zł
	12	Maja Zielińska	naukowe	5,60	100 zł
	13	Oliwier Stróżyński	naukowe	5,57	100 zł
	14	Alicja Radkiewicz	naukowe	5,57	100 zł
	15	Zuzanna Borowiak	naukowe	5,53	100 zł
	16	Klaudia Majchrzak	naukowe	5,50	100 zł
	17	Alicja Gronek	naukowe	5,50	100 zł
	18	Tymoteusz Jurewicz	naukowe	5,50	100 zł
	19	Sonia Witczak	naukowe	5,50	100 zł
	20	Lidia Wysocka	naukowe	5,50	100 zł
	21	Maja Zielińska	sportowe	tenis st.	100 zł
	22	Zuzanna Sułek	sportowe	tenis st.	100 zł
	23	Weronika Dombka	sportowe	tenis st.	100 zł
	24	Patryk Pyśk	sportowe	tenis st.	100 zł
				Razem G2	**2 450 zł**
Razem Gimnazja					**3 350 zł**
Razem Luboń					**5 945 zł**

Zjedliśmy znów tę żabę – było warto

Przedwiośnie to tradycyjna pora, kiedy do Swarzędza przyjeżdżają najzdolniejsi uczniowie z całej Wielkopolski oraz z województwa lubuskiego. 4 marca wzięli oni udział w finałowym etapie prestiżowych konkursów „Złota Żaba" i „Złota Żabka", przeprowadzanych w dziedzinie języka polskiego i literatury oraz matematyki.

Swarzędzkie konkursy przeznaczone są dla uczniów starszych klas szkół podstawowych i gimnazjów. Promują nieszablonowe myślenie, pomysłowość oraz umiejętności twórcze. Uczestnicy podkreślają, że dobrze się bawią, rozwiązując zadania i zagadki konkursowe.

„Złota „Żaba" oraz „Złota Żabka" mają już długą historię (24 edycje „Żaby",17 edycji „Żabki") i cieszą się wielką popularnością (w tym roku10 886 uczestników). W finale wzięło udział 384 uczniów.

Organizatorem jest Fundacja Edukacji Społecznej „EKOS", która prowadzi swarzędzkie szkoły społeczne: liceum, gimnazjum, a od kolejnego roku szkolnego także szkołę podstawową.

Konkursy są współfinansowane przez Województwo Wielkopolskie, Miasto Poznań, powiaty: poznański, kościański, szamotulski i wolsztyński, miasta i gminy: Swarzędz, Kostrzyn, Kórnik, Luboń, Szamotuły, Września.

Sponsorzy: Drukarnia Swarzędzka, Terravita sp. z o. o. i Biofarm sp. z o.o. Patronat: Instytut Filologii Polskiej (Wydział Filologii Polskiej i Klasycznej UAM), Katedra Matematyki Stosowanej (Wydziału Informatyki i Gospodarki Elektronicznej UEP), Radio Merkury.

Wioletty Michałek
członek Komisji Konkursowej

Zmagania uczniów z Wielkopolski w konkursie „Złota Żaba"

Reforma oświaty

Postanowienia władz Lubonia po konsultacjach z mieszkańcami

Szanowni Państwo,
20 lutego 2017 r. zakończyły się spotkania informacyjne w sprawie reformy oświaty w lubońskich szkołach. Chciałbym serdecznie podziękować Rodzicom za liczne przybycie na wszystkie spotkania, za wiele cennych spostrzeżeń i uwag do wprowadzenia zmian, również tych krytycznych. Pozwalają one na udoskonalenie projektu i jak najlepsze dopasowanie go do potrzeb dzieci i młodzieży objętych reformą.

Po wysłuchaniu wszystkich głosów i sugestii postanowiono, w pierwszej kolejności, decyzję o kontynuowaniu nauki przez dziecko w dotychczasowej szkole lub o przeniesieniu go do innej szkoły lubońskiej, pozostawić Rodzicom uczniów obecnych klas 3 i 6. W celu pozyskania informacji o decyzji Rodziców, dyrektorzy szkół, poprosili o wypełnienie deklaracji. Deklarację otrzyma każde dziecko z klasy 3 i 6. Należy ja złożyć do 15 marca 2017 r. w sekretariacie szkoły, do której uczeń obecnie uczęszcza.
W przypadku, gdy uczeń obecnej klasy 4 będzie zainteresowany klasą dwujęzyczną (w Szkole Podstawowej nr 3, do której zostają włączone oddziały dwujęzyczne z Gimnazjum nr 1), na deklaracji zaznacza jako pierwszy wybór Szkołę Podstawową nr 3. Pamiętać jednak należy, że o zakwalifikowaniu się do klasy dwujęzycznej decyduje pozytywny wynik testu predyspozycji językowych oraz kryteria określone w rozporządzeniu MEN (informacje na temat naboru i testu zostaną umieszczone na stronie SP 3 i Gimnazjum nr 1).
W przypadku, gdy uczeń obecnej klasy 3, będzie zainteresowany klasą sportową w Szkole Podstawowej nr 1, jako pierwszy wybór wskazuje klasę sportową (piłka nożna, tenis stołowy) w Szkole Podstawowej nr 1. Jednak, aby móc uczyć się w klasie sportowej, uczeń musi przejść, z wynikiem pozytywnym, testy sprawnościowe.
Szczegółowe informacje na ten temat zostaną zamieszone na stronie internetowej Szkoły Podstawowej nr 1.
Zakładam, że po zapoznaniu się z sytuacją w lubońskich szkołach i poznaniu ich możliwości lokalowych, Rodzice podejmą słuszną decyzję dla dobra swojego dziecka. Jednocześnie informuję, że po dokładnym przeanalizowaniu złożonych deklaracji, osoby zajmujące się reformą podejmą dalsze działania, zmierzające do zapewnienia w każdej szkole pełnej struktury 8-klasowej.
Rozważana jest także możliwość utworzenia w Szkole Podstawowej nr 5 (obecne Gimnazjum nr 2, ul. Kołłątaja 1) od 1 września 2017 r. klas na wszystkich poziomach. Decyzja o utworzeniu ww. oddziałów zostanie podjęta po przeanalizowaniu potrzeb środowiska. W związku z tym zainteresowani rodzice uczniów proszeni będą także o wypełnienie deklaracji zmiany szkoły i dostarczenie jej do 15 marca 2017 r. do sekretariatu szkoły, do której dziecko obecnie uczęszcza.

Mateusz Mikołajczak
Zastępca Burmistrz Miasta Luboń

Oprócz konsultacji z mieszkańcami na temat reformy oświaty, w lubońskich szkołach zorganizowano „Drzwi otwarte", których terminy z kronikarskiego obowiązku podajemy:
- Szkoła Podstawowa nr 1, ul. Poniatowskiego 16 – 2 marca, godz. 18
- Szkoła Podstawowa nr 2, ul. Żabikowska 40 – 3 marca, godz. 17
- Szkoła Podstawowa nr 3 (Gimnazjum nr 1), ul. Dąbrowskiego 2a/ul. Armii Poznań 27, klasy VII (w tym oddziały dwujęzyczne) – 7 marca, godz. 18; klasy I-IV – 7 marca, godz. 17
- Szkoła Podstawowa nr 4, ul. 1 Maja 10 – 10 marca, godz. 16
- Szkoła Podstawowa nr 5 (obecne Gimnazjum nr 2), ul. Kołłątaja 1 – 6 marca, godz. 17

Mieszkańcy pytają

Zmiany w szkołach

PYTANIA DO WŁADZ

■ **Co się stanie po 1 września br. z patronami likwidowanych gimnazjów w Luboniu? Szczególnie dotyczy to Gimnazjum nr 1, czyli Prymasa Tysiąclecia kardynała Stefana Wyszyńskiego.** **(mieszkaniec Dolnego Lubonia)**

Odp.: W przypadku szkół podstawowych, które przekształcają się w 8-letnie szkoły podstawowe, zostaną zachowane imiona patronów dotychczasowych placówek sześcioletnich. Po konsultacjach z Kuratorium Oświaty, organ prowadzący zaproponował, aby 8-letnie Szkoła Podstawowa nr 3 i Szkoła Podstawowa nr 5, w których od 1 września 2017 r. będą funkcjonować klasy dotychczasowego gimnazjum, a także, co za tym idzie, zostanie wybrana nowa Rada Rodziców, nowy Samorząd Uczniowski i Rada Pedagogiczna, wybrały nowych patronów.

■ **Gdzie po reformie będzie wejście do Szkoły Podstawowej nr 3? Czy tam, gdzie teraz, od zaplecza, czy od ul. Armii Poznań, gdzie jest dotychczasowe dla Gimnazjum nr 1?** **(rodzic)**

Odp.: Od 1 września 2017 r. adresem Szkoły Podstawowej nr 3 będzie ul. Armii Poznań 27, tak więc głównym wejściem do placówki będzie wejście od ul. Armii Poznań. Będzie ono przeznaczone dla starszych dzieci, natomiast wejście dla dzieci młodszych będzie znajdowało się od strony ul. Dąbrowskiego.

■ **Kiedy budowano Gimnazjum nr 2 jako Szkołę Podstawową nr 5, jednym z argumentów stworzenia tej nowej podstawówki było zabezpieczenie przyszłego osiedla w centrum Lubonia. Dlaczego teraz, kiedy patrzę na rejony szkolne opracowane w związku z reformą oświaty, bloki powstające przy ul. Wschodniej i alei Jana Pawła II nie wchodzą w rejon SP 5?** **(J.T.)**

Odp.: Głównym argumentem, w latach 90. XX wieku, usytuowania budowy Szkoły Podstawowej przy ul. Kołłątaja była potrzeba zapewnienia bezpiecznych warunków nauki dzieciom, które uczęszczały do Szkoły Podstawowej nr 1. W tym czasie nie brano pod uwagę tak intensywnej zabudowy mieszkaniowej, jaka później rozwinęła się w Żabikowie. Obecnie, kierując się przede wszystkim wspomnianymi bezpiecznymi warunkami nauki w lubońskich szkołach, obwody zostały ustalone w taki sposób, aby w każdej placówce docelowo nauka odbywała się maksymalnie na 1,5 zmiany. W każdym przypadku brano także pod uwagę odległość od miejsca zamieszkania do szkoły podstawowej.

■ **Ile dzieci, według nowych rejonów, będzie chodziło do poszczególnych szkół i według jakich zasad to liczono?** **(J.T.)**

Odp.: Planuje się, że do lubońskich szkół od 1 września 2017 r. będzie uczęszczało: do SP 1 – 633 dzieci, do SP 2 – 728 dzieci, SP 3 – 865, SP 4 – 560, SP 5 – 576 dzieci. Planowana liczba dzieci w szkołach została ustalona na podstawie danych otrzymanych z lubońskich placówek, Wydziału Spraw Obywatelskich UM Luboń oraz sprawozdania SIO (System Informacji Oświatowej) – stan na 30 września 2016 r.

Odpowiedzi opracowała **Romualda Suchowiak**, kierownik Wydziału Oświaty Zdrowia i Kultury UML

Inicjatywa godna naśladowania

Gimnazjum nr 2 wprowadziło 13 lutego rozwiązanie, które ma pomóc młodym ludziom w relacjach interpersonalnych. Rada Pedagogiczna, po wielokrotnym omówieniu sprawy z Radą Rodziców podjęła decyzję o niekorzystaniu z telefonów komórkowych w czasie przerw międzylekcyjnych. Zjawisko odsunięcia się od siebie młodych ludzi na rzecz wpatrywania w ekrany jest dużym problemem. To kryzys na skalę światową. Młodzi ludzie nie rozmawiają ze sobą, zanika ich pewność siebie, żyją w wirtualnym świecie, który zaczął być mylony z normalnym dzieciństwem. Rady Rodziców i Pedagogiczna przyglądały się sprawie od 2015 r. Teraz wszystko zaczyna się zmieniać.
Uczniom nie odbiera się telefonów na czas przerw. Wystarczyły mocne argumenty oraz zrozumienie, aby uczniowie dostosowali się do panujących nowych zasad. Telefon ma spełniać swoje podstawowe funkcje, tj. kontaktować ucznia z rodzicem lub opiekunem w razie nagłych potrzeb. Jednakże telefon przestał zastępować kolegę z ławki obok. Wcześniej młodzież spędzała przerwy jedynie siedząc obok siebie, ale każde w innym, wirtualnym świecie. Teraz gimnazjaliści rozmawiają ze sobą i spacerują. Spędzają czas w sposób dostosowany do wieku. Obecnie w Gimnazjum nr 2 trwa okres pilotażowy. Po jego zakończeniu sprawa zostanie ponownie przedyskutowana przez rady szkolne. Jeśli nadal będzie to przynosiło widoczne i cieszące zmiany, odpowiednia uchwała zostanie wprowadzona do statutu szkoły. Warto dodać, że uczniowie nie są karani naganami czy obniżonym zachowaniem za korzystanie z telefonu. Wszystko przebiega na zasadzie zaufania między nauczycielami i uczniami, którzy jak na razie są zadowoleni z wprowadzonych zmian.

Natalia Kosakowska

Cieszkowianka otwarta na pierwszaków

3 marca, podczas Drzwi Otwartych w Szkole Podstawowej nr 2, realizowano projekt edukacyjny „Dookoła Świata z Lassem i Mają" opracowany przez Urszulę Dudziak-Kaniecką. Projekt miał na celu zaprezentowanie placówki jako miejsce przyjazne zarówno nauce, jak i zabawie. Nie mniej ważne było zachęcenie przyszłych uczniów do wspólnej nauki poprzez działanie, ponieważ wszelka działalność projektowa sprzyja aktywnemu poznawaniu świata. Nie zabrakło atrakcji. Uczniowie mogli np. wykonać pamiątkowe zdjęcie z postacią Lassego i Mai, malować postacie z książki, projektować zakładki. W poszczególnych klasach dzieci kolorowały i wycinały charakterystyczne dla określonego kontynentu zwierzęta, rośliny i zabytki, które w dalszej kolejności umieszczały na konturze mapy. Wykonywano także flagi państw leżących na danym kontynencie i przygotowywano charakterystyczne potrawy. Chętni uczniowie tworzyli słowniczek z popularnymi zwrotami w języku używanym w danej części świata. Działania projektowe sprzyjają poszerzeniu wiadomości na temat kontynentów oraz żyjących tam ludzi. Dzieci doskonaliły umiejętność pracy z globusem oraz mapą świata. Podejmowane działania były ważne także z punktu widzenia wartości różnorodności kulturowej. Udział w poszczególnych zadaniach z pewnością miał przełożenie na wzmocnienie postawy otwartości i życzliwości wobec ludzi pochodzących z różnych krajów. W grupach dzieci wykonywały swoje prace pod okiem nauczycieli klas wczesnoszkolnych i wychowawców świetlicy: kontynent Ameryki Północnej – panie Mariola Haenel i Agnieszka Dąbek – dzieci wykonywały pióropusze indiańskie, poznawały najbardziej znane państwa i charakterystyczne ich elementy; Bożena Zieleśkiewicz i Małgorzata Kostecka – labirynt, rozwiązywanie i czytanie książek serii Lassego i Mai; Afryka – Anna Augustyniak – świat muzyki, gra na gitarach, śpiewy i tańce oraz kalambury muzyczne; Australia – Magdalena Budziszewska, Urszula Dudziak-Kaniecka i Renata Markiewicz – jadowite pająki, wykonywanie papug. Azja – Sylwia Wojtkowiak, Beata Maciaszek i Joanna Kwiecińska – nauka pisania i mówienia po japońsku, jedzenie ryżu z pałeczkami oraz zagadki, malowanie na materacu; Ameryka Południowa – Marta Gidaszewska i Monika Jeżyk – poznawanie zwierząt, układanie puzzli, naklejanie na kontury. Przyszli pierwszoklasiści mogli zwiedzić Europę pod opieką Marzeny Szczepaniak i Katarzyny Pokrop. W podróży po kontynentach rozwiązywali zagadki, rysowali flagi oraz rozpoznawali języki, w jakich śpiewano piosenkę z Krainy Lodu. Kolejną stacją był świat artysty Lassego i Mai, pod opieką pań Małgorzaty Olejniczak i Katarzyny Minge, w którym dzieci mogły poznać bohaterów serii książek „Biuro Detektywistyczne Lassego i Mai". Używając farb, pasteli, plasteliny oraz papierów kolorowych przyszli uczniowie Cieszkowianki tworzyli wizerunki głównych bohaterów. Dodatkową atrakcją było stworzenie własnej zakładki do książki z wizerunkiem bohaterów.

Informacji dotyczących przebiegu wydarzeń podczas Drzwi Otwartych w Cieszkowiance udzieliły nauczycielki Małgorzata Olejniczak i Joanna Kwiecińska.

Władysław Szczepaniak

Poznawanie szkoły przez zabawę, w towarzystwie starszych koleżanek i kolegów fot. Władysław Szczepaniak

W holu szkoły podczas Drzwi Otwartych urządzono dla małych gości zabawę polegającą na „gonieniu" cieni fot. Władysław Szczepaniak

Ze Szkoły im. św. Filipa Neri

25 lutego w Szkole Podstawowej przy ul. Armii Poznań (zabytkowy budynek szkolny) odbył się Zimowy Turniej Szachowy. Zawodnicy zmierzyli się w dwóch grupach wiekowych. W grupie „A" zagrały dzieci z klas I-III, a w grupie „B" z klas IV-VI. W pierwszej triumfowała Sara Gać-Mytych reprezentująca KS Korona Zakrzewo. Zaraz za nią uplasował się Stanisław Broszkiewicz z Poznania oraz Wiktor Niemczal z Daszewic. W grupie „B" laur zwycięstwa zdobył Noe Rosenfeld reprezentujący MKS Wicher Zbąszyń, a za nim Piotr Kamola z Puszczykowa oraz Michał Nawrocki z drużyny gospodarzy – Szkoły im. św. Filipa Neri. Zawody odbywały się w duchu zasady fair play, a sportowej rywalizacji kibicowali rodzice oraz trenerzy.

Justyna Nowak-Falkiewicz

Zimowy Turniej Szachowy zorganizowany w zabytkowym budynku Szkoły im. św. Filipa Neri

Drzwi Otwarte

Szkoła Podstawowa im. św. Filipa Neri przy ul. Armii Poznań 27. serdecznie zaprasza przyszłego Ucznia wraz z Rodzicami na Drzwi Otwarte, które odbędą się **25 marca (sobota) o godz. 10**. Prowadzimy nabór do klas 0-VII.

J.N-F.

Pokoleniowy zlot turystów

25 lutego członkowie Koła PTTK nr 2 „Lubonianka", słuchacze LUTW oraz uczniowie lubońskich szkół wzięli udział w 41. Zlocie „Bądź turystą w swoim mieście" zorganizowanym przez Oddział PTTK Poznań-Nowe Miasto im. Franciszka Jaśkowiaka, przy współpracy Zespołu Szkół Mistrzostwa Sportowego nr 2 w Poznaniu

Spotkaliśmy się na Wzgórzu Przemysła w Poznaniu, gdzie przewodnik przedstawił nam dzieje i historię Zamku Królewskiego oraz mieszczącego się w nim Muzeum Sztuki Użytkowej. Następnie udaliśmy się do kościoła o.o. franciszkanów konwentualnych – Sanktuarium Matki Bożej w Cudy Wielmożnej, Pani Poznania, gdzie mogliśmy podziwiać wspaniałe barokowe wnętrze z pięknym ołtarzem głównym i bocznym NMP. Dalej trasa wiodła na Stary Rynek. Tutaj przewodnik omówił znajdujące się poszczególne pałace i zabytkowe kamienice. Pokazał kamienicę z tablicą ukazującą, do którego poziomu sięgała woda podczas wielkiej powodzi w 1736 r. Kolejnym miejscem zwiedzania był Ratusz Poznański, w którym mieści się Muzeum Historii Miasta Poznania. W południe mieliśmy możliwość wysłuchania hejnału z wieży ratuszowej i obejrzenia trykających się poznańskich koziołków. Jest to wielka atrakcja, gromadząca codziennie tłumy turystów, zarówno dorosłych, jak i dzieci. Doszliśmy do pozostałości dawnych murów miejskich znajdujących się przy ul. Masztalarskiej. Odkryto je przypadkowo po zniszczeniach wojennych 1945 r., stanowiły bowiem część murów zburzonych kamienic, do budowy których je wykorzystano. Poprzez Plac Wielkopolski ruszyliśmy w dalszą drogę ulicą Feliksa Nowowiejskiego, przechodząc obok gmachu sądu i więzienia przy ul. Młyńskiej. Następnie dotarliśmy na metę zlotu do Zespołu Szkół Mistrzostwa Sportowego nr 2 przy al. Niepodległości, gdzie czekał na nas ciepły posiłek. Uczestnicy zlotu otrzymali znaczki i okolicznościowe pieczątki. Chętni wzięli udział w licznie przygotowanych konkursach sprawnościowych oraz konkursie wiedzy o zwiedzanych obiektach. W zlocie wzięła udział spora grupa uczniów z nauczycielami i opiekunami z lubońskich szkół SP 1 i SP 2. Na zakończenie, komandor rajdu Eugeniusz Jacek wręczył nagrody dla zwycięzców konkursów oraz puchary dla najliczniejszych grup biorących udział w turystycznej imprezie. Wśród wyróżnionych znaleźli się lubonianie.

Zlot „Bądź turystą w swoim mieście" – grupa z Koła PTTK nr 2 „Lubonianka" na mecie fot. Jan Błaszczak

Maria i Jan Błaszczakowie

Lubonial Geographic

W rubryce – LUBONIAL GEOGRAPHIC, zamieszczamy reportaże z odwiedzanych przez lubonian egzotycznych miejsc. Przedstawiamy też ciekawostki: etnograficzne, archeologiczne, przyrodnicze, turystyczne, architektoniczne itd., które nasi mieszkańcy dostrzegli. Zapraszamy więc do nadsyłania tekstów, a także ciekawych zdjęć.

LUBONIAL GEOGRAPHIC

Sri Lanka, czyli trzy tygodnie na Wyspie Cejlon

Marta Piotrowska i Mateusz Wieczorek w podróży dookoła świata – cz. 5

Podatek turysty

Wystarczy, że masz inny kolor skóry lub mówisz dobrze w języku angielskim, byś zapłacił nawet 150% więcej, niż powinieneś. Często nawet zwykłe wyjście do sklepu po wodę kończyło się walką o nasz budżet. Chodzi o coś, co można nazwać „podatkiem turysty". Miejscowi postrzegają cię jako chodzącą skarbonkę wypełnioną dolarami lub euro. Zgodnie z ich przekonaniami, inna waluta nie istnieje, a tłumaczenie, że jesteśmy z „Poland", a nie „Holland", w związku z czym mamy polskie złotówki, a nie euro – nie ma najmniejszego znaczenia. Wielokrotnie zdarzało nam się być oszukanym w autobusie, kiedy płacąc za bilet kierowca obiecał oddać resztę później, jednak „później" udawał, że nie wie, o co nam chodzi. Czasem, kiedy wracaliśmy w to samo miejsce, by coś zjeść, podawano nam różne ceny. Przykre są również „dodatkowe" menu przygotowane specjalnie dla turystów. Niejednokrotnie pytaliśmy miejscowych o prawdziwą cenę przed ostatecznym zakupem. Kiedy podana przez sprzedawcę jest cztery razy większa, to warto zacząć się targować.

Po ślad stopy Buddy

Po trekkingu w Himalajach, wspinaczki stały się naszym nowym hobby. Na Adam's Peak wyruszyliśmy wczesnym rankiem z kulturalnej stolicy Sri Lanki – Kandy. Ze względu na opowieści o pięknych widokach na trasie, zdecydowaliśmy się na podróż pociągiem do miejscowości Hatton, a pozostałą część pokonać autobusem. Droga do Dalhousie, skąd miała rozpocząć się nasza piesza przygoda, była jedną z najpiękniejszych, jakie dotychczas widzieliśmy. Rozległe, zielone plantacje herbaty oglądane przez otwarte drzwi pociągu zapierały dech w piersiach. Zgodnie z radą miejscowych, o godz. 2 wyruszyliśmy w trasę. Od stycznia do kwietnia jest tutaj sezon na pielgrzymki, więc po drodze spotkaliśmy setki lokalnych mieszkańców dzielnie maszerujących na szczyt. Wśród nich były również małe dzieci, które, często śpiące w objęciach rodziców, wnoszono na samą górę. Trasa składa się z 5 200 kamiennych stopni, które pokonują boso po to, aby na końcu ujrzeć odcisk stopy Buddy. Mimo że średnia roczna temperatura na Sri Lance wynosi 30°Celsjusza, to na 2 243 m n.p.m. potrafi być bardzo wietrznie i zimno, a temperatura spada nawet do 3 stopni! Spoceni dotarliśmy do celu zaledwie w 2 godziny i 15 minut, co wiązało się z ponad dwiema godzinami oczekiwania na wschód słońca. Zdjęliśmy przemoczone t-shirty i, mając na sobie tylko cienkie polary, musieliśmy walczyć z zimnem.

Jedziemy na safari

Wyprawę rozpoczęliśmy o godz. 4 szybką jazdą pod sam park narodowy Yala. Podczas kiedy nas przewodnik kupował dla nas bilety, my podziwialiśmy wschód słońca i jedliśmy śniadanie. Yala najbardziej znany jest z ptaków, których widzieliśmy kilkadziesiąt różnych gatunków – od zwykłych gołębi po piękne, kolorowe papugi. Ponadto nie brakowało krokodyli wygrzewających się w promieniach porannego słońca czy słoni leniwie zjadających liście z pobliskich drzew. Jednak naszym celem były lamparty, które po około dwóch godzinach poszukiwań udało się w końcu zobaczyć z odległości zaledwie 30 metrów! Przy tak niebezpiecznym zwierzęciu człowiek przestaje na chwilę oddychać i sam już nie wie, czy to ze względu na to, że nie chce go przestraszyć, czy strach go paraliżuje. Mieliśmy to szczęście, że widzieliśmy je kilka razy – spokojnie drzemiące na drzewie i przechadzające się jedną z głównych ścieżek w parku. Nasza wycieczka trwała 8 godzin, z całego serca polecamy ją wszystkim miłośnikom natury i dzikich zwierząt. Jedynym minusem była liczba turystów, a co za tym idzie, jeepów na drodze. Kierowcy dzwonili i przekazywali sobie informacje na temat tego, gdzie obecnie zwierzęta się znajdują, co powodowało czasem korki.

Świat przypraw, herbaty i ryżu

Jaka jest najlepsza pamiątka ze Sri Lanki? Przyprawy i herbata! Można je tutaj znaleźć w niezliczonych ilościach, rodzajach i kolorach. Kardamon, szafran, laski wanilii, cynamon czy chili – wszystkie świeżym, aromatycznym zapachem zachęcające do zakupu. Nie można również zapomnieć o herbacie – w końcu jesteśmy na wyspie Cejlon. Nawet nie wiedzieliśmy, że istnieje aż tyle odmian! Jeżeli chodzi o tradycyjne lankijskie jedzenie, to naszymi faworytami są zdecydowanie słynny ryż curry i hoopers. Pierwszy z nich to biały lub brązowy ryż, który je się tutaj rękoma i w ten sam sposób dodaje do niego warzywa curry, rybę lub kurczaka, dhal – czyli soczewicę curry lub sambol, wiórki kokosowe wymieszane z płatkami chili. Jedno nigdy się nie zmienia, zawsze jest pikantne! Nie raz żałowaliśmy, że zapomnieliśmy dodać przy zamówieniu: „Prosimy bez chili". Natomiast hoopers to ryżowy makaron w okrągłym kształcie podawany zazwyczaj z jajecznym curry – podstawa tradycyjnego lankijskiego śniadania.

Jedzie pociąg z daleka

Zdecydowanie najlepszym sposobem poruszania się po Sri Lance są autobusy i pociągi! Podróże nimi są zazwyczaj bardzo długie, ale naprawdę warto je podejmować. Poza tym ceny są śmiesznie niskie i już za kilka złotych można przejechać 50-70 km. Poza tym, że autobusy wyglądają komicznie – są kolorowe, ozdobione kwiatami i świątecznymi lampkami – to prawdziwa impreza zaczyna się dopiero w środku. Głośna muzyka i niesamowity tłok. Zaskoczyła nas liczba podróżujących miejscowych oraz ich bagaż, ponieważ nierzadko wsiadają oni np. z 30-kilogramowym workiem ryżu. Ciekawą atrakcją są sprzedawcy, którzy dosłownie wskakują do jadących pojazdów i sprzedają przekąski czy napoje. Podobnie historia wygląda z pociągami, a jedyne, co je odróżnia od autobusów, to możliwość siedzenia w otwartych drzwiach i podziwiania krajobrazu. Naprawdę było co!

Najpiękniejsze plaże

Czysty, rozgrzany słońcem piasek, ciepła woda Oceanu Indyjskiego (nawet do 28 stopni). Hamaki nieśmiało ukryte w niewielkim cieniu słomianych parasoli i zapach świeżo parzonej kawy. Tak wyglądały nasze poranki na jednych z najpiękniejszych plaż na Sri Lance. Zamiast udać się w popularne i zatłoczone miejsca, takie, jak plaża Unawatuna, warto odwiedzić Bentotę i Tangalle. Cisza i zaledwie kilka osób spacerujących to tu, to tam. Na pustych plażach można w spokoju podziwiać gwiazdy, wschody i zachody słońca. Oprócz tego to raj dla surferów.

Marta Piotrowska i Mateusz Wieczorek

Z LKTS-u

Starty zawodników Lubońskiego Klubu Tenisa Stołowego

Ekipa LKTS Luvena Luboń z pucharami i dyplomami na turnieju w Objezierzu

7 medali w Wielkopolsce

19 lutego w Poznaniu rozegrano Indywidualne Mistrzostwa Wielkopolski Seniorek i Seniorów w Tenisie Stołowym. Celem zawodów było wyłonienie mistrzów Województwa Wielkopolskiego w grach pojedynczych i podwójnych. W zawodach startowała siódemka reprezentantów LKTS Luvena Luboń. Największy sukces odniosła juniorka Maja Zielińska, która wywalczyła trzy medale oraz awansowała na Indywidualne Mistrzostwa Polski Seniorów w Częstochowie 3-5 marca. Również trzy medale wywalczyła kadetka Zuzanna Sułek. W grze mieszanej Maja Zielińska wspólnie z trzecim seniorem Mistrzostw Wielkopolski – Maciejem Wiśniewskim – zdobyli złote medale. W tej samej kategorii brąz wywalczyli Zuzanna Sułek i Piotr Kołdyka. W grach podwójnych seniorek brązowe medale zdobyły Anita Chudy, Maja Zielińska i Zuzanna Sułek. Zawody stały na wysokim poziomie sportowym i organizacyjnym. Pojedynki składały się z wielu fantastycznych wymian i dramatycznych starć.

Spadek

Niestety LKTS przegrał 8:2 ostatni mecz sezonu z KS Stella Niechan Gniezno. O utrzymanie w 2. lidze walczyliśmy do samego końca. Zabrakło bardzo niewiele. W kolejnym sezonie zagramy w 3 lidze.

Rankingi ogólnopolskie

Bardzo duża grupa zawodników LKTS w różnych kategoriach wiekowych znajduje się w najlepszej setce krajowej. Najwyżej sklasyfikowani są Zuzanna Sułek (3. miejsce w kategorii kadetek) i Patryk Pyśk (3. miejsce w kategorii kadetów). Ogólnopolski ranking jest tworzony na podstawie zawodów Grand Prix Polski oraz Grand Prix Wielkopolski. Miejsca zawodników LKTS-u w rankingu ogólnopolskim: seniorki – 73. Anita Chudy; seniorzy – 89. Maciej Wiśniewski; juniorki – 38. Anita Chudy, 61. Maja Zielińska, 64. Weronika Dombka, 96. Zuzanna Sułek; juniorzy – 38. Patryk Pyśk; kadetki – 3. Zuzanna Sułek, 2.7 Weronika Dombka, 80. Natalia Piechota; kadeci – 3. Patryk Pyśk, 100. Damian Pyśk; młodziczki – 92. Julia Gładysz; młodziki – 79. Damian Pyśk; żaczki – 78. Aleksandra Wasinkiewicz; żacy – 10. Damian Pyśk.

Przebadani

Zawodnicy LKTS-u oraz UKS 14 Poznań wzięli udział w projekcie pt. „Status rozwoju biologicznego i dojrzałości młodych zawodników uprawiających tenis stołowy", prowadzonym przez Akademię Wychowania Fizycznego w Poznaniu przy współpracy z Uniwersytetem Coimbra w Portugalii! Badanie objęło w pierwszej kolejności pomiary pozwalające na dokonanie charakterystyki budowy ciała zawodników oraz ich statusu dojrzałości biologicznej. Dodatkowymi elementami było wypełnienie ankiet mających na celu zbadanie nawyków aktywności fizycznej oraz żywieniowych. W dalszej części projektu przewiduje się możliwość wykonania badań sprawności ogólnej i specjalnej tenisistów oraz dokonanie analiz pozwalających na opracowanie indywidualnych profili zawodników pozwalające na optymalizację procesu treningowego w odniesieniu do uzyskanych wyników. Ważnym aspektem prowadzonych badań jest postępowanie profilaktyczne przeciwdziałające możliwym, niepożądanym efektom treningu i realizowanych obciążeń treningowo-startowych na analizowanych etapach rozwoju osobniczego, ze szczególnym uwzględnieniem unikania wczesnej specjalizacji w kontekście długoterminowego rozwoju zawodnika oraz wykorzystywania indywidualnych możliwości i potrzeb osobistego tempa rozwoju. Badania przeprowadzili: kierownik projektu prof. Manuel J Coelho-e-Silva (Uniwersytet Coimbra Portugalia) i dr hab. Jan Konarski, prof. AWF (Zakład Teorii Sportu) oraz dr hab. Magdalena Krzykała (antropolog sportowy) i doktorant mgr Szymon Galas z Zakładu Metodyki Rekreacji AWF w Poznaniu. Szczególne podziękowania kierujemy do trenerów – Joanny Parchoć oraz Mariusza Pyśka, a także rodziców.

Srebro dla Damiana i brąz dla Julii

Trzeci turniej Grand Prix Wielkopolski Młodziczek i Młodzików sezonu 2016-2017 rozgrywek pod patronatem Wielkopolskiego Związku Tenisa Stołowego rozpoczął się w Poznaniu. Turniej odbył się 26 lutego. Zawodnicy stawili się w bardzo licznym, 96-osobowym składzie. Z LKTS-u wystartowali: Julia Gładysz, Aleksandra Wasinkiewicz, Paulina Stemporowska oraz Damian Pyśk, Jan Stando, Michał Antkowiak, Ignacy Bogajewski, Jakub Taratajcio, Amadeusz Podbylski. Stoczyli wiele zaciętych, interesujących i stojących na wysokim poziomie pojedynków. Co cieszy najbardziej, nasi zawodnicy wspierali siebie nawzajem, tworząc fantastyczną atmosferę podczas gier. Wzajemny doping, wsparcie i pomoc odegrały bardzo ważną rolę. Najlepiej zaprezentowali się Julia Gładysz i Damian Pyśk – zdobywcy medali. Damian uzyskał bezpośredni awans do Grand Prix Polski Młodzików w Gdańsku (11 – 12 marca 2017 r.). Pozostali reprezentanci LKTS-u wykazali waleczność i ambicję oraz zebrali cenne doświadczenie. Do zajęcia lepszych miejsc zabrakło niewiele. Wyniki: młodziczki – 3. Julia Gładysz, 17-20 Aleksandra Wasinkiewicz, 21-24 Paulina Stemporowska; młodziki – 2. Damian Pyśk, 33-36 Jan Stando, 45-48 Michał Antkowiak, 49-52 Ignacy Bogajewski, 53-56 Jakub Taratajcio, 53-56 Amadeusz Podbylski.

Walka juniorek

Anita Chudy wywalczyła w 3. Grand Prix Polski Juniorek w Krośnie miejsce w grupie 49-56, a Zuzanna Sułek 57-64.

Sukcesy lubonian

Bardzo dobrze zaprezentowali się nasi młodzi tenisiści podczas 3. Grand Prix Wielkopol-

cd. obok

Zaczynała na stole kuchennym

Wywiad z Julią Gładysz – młodziczką, która wygrała Grand Prix Wielkopolski Kadetek i Kadetów, reprezentantką Lubońskiego Klubu Tenisa Stołowego w 2. lidze kobiet

Piotr Ciszak: Jak zaczęła się Twoja przygoda z tenisem stołowym, Twoje pierwsze kroki w tej dyscyplinie?
Julia Gładysz: Pierwsza moja gra odbywała się na stole kuchennym. Grałam pożyczoną rakietką półamatorską, a Tata odbijał deską do krojenia.

P.C.: Jak dużo trenujesz?
J.G.: 5 treningów w tygodniu.

P.C.: Jak podsumujesz swój występ w 3. Grand Prix Wielkopolski Młodziczek?
J.G.: Liczyłam na awans na Grand Prix Polski.

P.C.: Wygrałaś Grand Prix Kadetek. Czy przed sezonem spodziewałaś się takich wyników?
J.G.: Raczej nie.

P.C.: Twój największy dotychczasowy sukces?
J.G.: 1. miejsce w Grand Prix Wielkopolski Kadetek.

P.C.: Jak Twoje przygotowania do drugiej części sezonu?
J.G.: Trenuję.

P.C.: Co masz zamiar osiągnąć w obecnym i kolejnym sezonie?
J.G.: Mam zamiar awansować na Mistrzostwa Polski Młodziczek. W nowym sezonie wejść do szesnastki na Grand Prix Polski.

P.C.: Powiedz proszę kilka słów o sobie.
J.G.: Lubię konie, zwierzęta i komedie oraz filmy przygodowe.

Sportowy portret Julii Gładysz

P.C.: Jaki styl gry preferujesz i kto jest dla Ciebie wzorem?
J.G.: Atak topspinowy obustronny, Natalia Partyka.

P.C.: Czy poza tenisem stołowym masz jakieś hobby?
J.G.: Jazda konna.

P.C.: Dziękuję za rozmowę i życzę spełnienia wszystkich marzeń, nie tylko tych związanych z przebijaniem celuloidowej piłeczki.

Rozmawiał
Piotr Ciszak

Ostre treningi

Trener Sebastian Kleiber o przygotowaniach Stelli do rundy wiosennej

Przygotowania rozpoczęliśmy w sobotę, 14 stycznia na boisku przy ul. Dojazdowej, gdzie trenowaliśmy w styczniu, lutym i marcu w poniedziałki i czwartki. W pierwszych trzech tygodniach drużyna w weekendy spotykała się przy ul. Niezłomnych, gdzie odbywaliśmy treningi biegowe wokół Stawu Edy. Natomiast we wtorki ćwiczyliśmy na hali w Szkole nr 1.

Zawodnicy w miarę możliwości starali się być na każdych zajęciach, a średnia w tym okresie wynosiła 14 osób. Z drużyną zaczęło trenować kilku nowych chłopaków, którzy chcą reprezentować barwy Stelli. Ukoronowaniem trudnych treningów były mecze sparingowe. Dotychczas graliśmy z Tarnovią II Tarnowo 3:0, juniorami Przemysława Poznań 4:0, Wiarą Lecha 6:4, TPS-em Winogrady P-ń 2:4, Sucharami Suchy Las 5:6 i Wielkopolską Komorniki 2:1. Do rozegrania mamy jeszcze mecze w Stęszewie i Buku, a potem początek rundy wiosennej i w pierwszej kolejce ligowej mamy wyjazd do lidera – Czarnych Czerniejewo.

fot. Władysław Szczepaniak

Sebastian Kleiber

oprac. **Władysław Szczepaniak**

cd. ze str. 56

ski Kadetek i Kadetów. Impreza odbyła się w sali sportowej w Objezierzu. Lubonianie walczyli o awans na 3. Grand Prix Polski, który odbędzie się od 31 marca do 2 kwietnia w Luboniu. W zawodach uczestniczyło 60 zawodników z całej Wielkopolski. Fantastycznie zaprezentowali się Natalia Piechota, Julia Gładysz i Damian Pyśk, którzy zajęli czołowe pozycje. Natalia zajęła bardzo dobre, 3. miejsce, wyprzedzając młodziczkę Julię. Damian Pyśk został sklasyfikowany na 6. miejscu. Weronika Płachta była 11-12, a Wiktoria Frelich 17-18. Lubonianie zaprezentowali swój najlepszy tenis stołowy, co miało odzwierciedlenie w wynikach. Damian, grając z zawodnikami o 4 lata starszymi, awansował do półfinału. Limit imienny do turnieju ogólnopolskiego posiadają sklasyfikowani na pozycjach 3-4 w Polsce – Zuzanna Sułek i Patryk Pyśk. Bardzo ważne jest teraz, aby koncentrować się na treningach, gdyż na zawodach widzimy tylko efekt końcowy, a zawody są wygrywane nie na turniejach, ale podczas wielogodzinnych treningów.

Zawodnicy LKTS-u w klubowych strojach na 3. turnieju Grand Prix Wielkopolski Młodziczek i Młodzików

Drugie w lidze

Za nami ostatni mecz sezonu w Luboniu w rozgrywkach drużynowych sezonu 2016-2017. Zawodniczki 2. ligi kobiet LKTS Luvena Luboń pokonały 11:3 tenisistki stołowe KS Polonia Śmigiel. Młody zespół zaprezentował się bardzo dobrze. Punkty dla LKTS-u zdobyły: Anita Chudy (3,5), Natalia Piechota (3), Zuzanna Sułek (2,5) i Julia Gładysz (2); Wiktoria Frelich (0). Aktualnie nasze zawodniczki zajmują 2. miejsce w tabeli 2. ligi Zachodniopomorskiej-Wielkopolskiej. Faworytem do awansu do 1 ligi kobiet jest KS Champion Police.

Maja indywidualnie

W Częstochowie, w 85. Indywidualnych Mistrzostwach Polski Seniorek i Seniorów uczestniczyła reprezentantka LKTS-u, juniorka Maja Zielińska. Udział w najbardziej prestiżowej imprezie w kraju jest wielkim osiągnięciem. Wystąpiły w nich 64 zawodniczki – 32 najwyżej sklasyfikowane w Ogólnopolskim Rankingu oraz 32 mistrzów i wicemistrzów województw. Maja wywalczyła srebrny medal zdobyty w mistrzostwach województwa, który dał awans do zmagań z najlepszymi zawodniczkami w Polsce. Zdobycie doświadczenia i sprawdzenie się na tle czołowych Polskich zawodniczek jest bezcenne. Wyniki: Maja Zielińska – Li Qian 0-4; Monika Jacek i Maja Zielińska – Julia Ślązak i Karolina Lalak 0-3; Honorata Olczak i Adam Dosz – Maja Zielińska i Mateusz Margraf 3-0.

Piotr Ciszak

Rower integruje

Projekty realizowane przez Zgrupkę Luboń

■ „Luboń na rowerze" to cykl 10 rajdów rowerowych dla dzieci, młodzieży szkolnej i rodzin. Organizatorem jest Stowarzyszenie „Zgrupka Luboń", które od 2015 r. angażuje się w edukację i propagowanie jazdy na rowerze. Zadanie publiczne we współpracy z Miastem Luboń realizujemy już po raz drugi. W 2017 r., od lutego do listopada. Na rajdy rowerowe zapraszamy od marca do października. Cykl rajdów kierujemy do mieszkańców Lubonia, żeby integrować się, budować lokalną społeczność oraz wspólnie na rowerach przemierzać pobliskie szlaki. Chcemy pokazać, że Luboń to miasto, w którym wiele się dzieje, a jego okolice są warte poznania. Razem z dziećmi i młodzieżą poznajemy te tereny i zasady bezpiecznego poruszania się po drogach, odwiedzamy ciekawe miejsca i przede wszystkim świetnie się bawimy. Dzięki rajdom poprawiamy kondycję i walczymy z otyłością i zachęcamy do aktywnego spędzania czasu na rowerze. Dzieci, które wezmą udział w minimum 5 rajdach, otrzymają nagrody. Szczegóły kolejnych wydarzeń będą dostępne z wyprzedzeniem na stronie: www.facebook.pl/zgrupkalubon/events.

■ Szkółka Kolarsko-Triathlonowa to element wpisany w wieloletnią strategię rozwoju Stowarzyszenia „Zgrupka Luboń". Wśród naszych przyjaciół, amatorów kolarstwa i triathlonu, którzy trenują z nami na co dzień i uczestniczą w naszych licznych wydarzeniach, zauważyliśmy potrzebę stworzenia miejsca, w którym ich dzieci mogłyby zgłębiać tajniki tych dyscyplin. Dlatego decydujemy się wykonać kolejny krok i stawiać na młodzież. Działanie obejmuje szkolenie młodzieży z terenu Lubonia w zakresie przygotowania do startów w zawodach kolarskich i triathlonowych. Osoby te będą godnie reprezentować Luboń w zawodach kolarskich i triathlonowych na terenie całego kraju. Rekrutujemy do współpracy dzieci i młodzież z roczników od 2000 do 2005, czyli młodzików, juniorów młodszych i juniorów starszych. Wierzymy, że w ciągu kilku lat wykujemy talenty, dzięki którym będzie o nas bardzo głośno! Pracą z wychowankami zajmują się trenerzy z bogatym doświadczeniem, przeszkoleniem i osobistymi sukcesami.

Grzegorz Rychel

tel. 509 504 118
grys@zgrupka.pl
www.facebook.com/ZgrupkaLubon
- ustawki, wydarzenia, rajdy
www.facebook.com/ZgrupkaTeam –
drużyna, fair play, triathlon, kolarstwo

Za długi prezesa nie biorę odpowiedzialności

Łączna odpowiedź wiceprezesa LKS-u, Stanisława Wojskiego, na pytania dotyczące zarządu komisarycznego, dotacji, długów, zawodników itd., opublikowane w lutym na str. 57

Zarząd komisaryczny, to była pomyłka. Zarząd dalej jest zarządem, bez byłego prezesa, Karola Bąkowskiego, który po dłuższym czasie złożył pisemną rezygnację z prezesury i członkostwa w zarządzie. Jako wiceprezes otrzymuję dziennie kilka telefonów od zawodników i innych osób z pytaniem, kiedy zostaną spłaceni? Nie mają bowiem kontaktu z byłym prezesem. W związku z zaistniałą sytuacją, wszyscy zawodnicy odeszli z klubu i nie chcą rozmawiać o powrocie, żaden z nich nie rozliczył się z powierzonego sprzętu sportowego i nie kontaktował się w sprawie rezygnacji. Dlatego podjąłem decyzję o zgłoszeniu do Wielkopolskiego Związku Piłki Nożnej o nieprzechodzeniu i nierejestrowaniu ich w innych klubach. Uważam, że tak nie powinni postąpić. Za długi prezesa nie biorę żadnej odpowiedzialności z uwagi na brak informacji o zaciąganych pożyczkach i innych zobowiązaniach, do których należy jeszcze rozliczenie roczne z Urzędem w Luboniu za ubiegły rok za jego kadencji. Obecnie nie mamy żadnego wsparcia finansowego, a już rosną następne koszty przygotowawcze do rozpoczęcia sezonu. Liczymy, że kiedy uregulujemy te sprawy z Urzędem, to otrzymamy jakąś dotację na dalszą działalność. Długi zostały już częściowo uregulowane przez obecny zarząd. Jesteśmy w trakcie załatwiania licencji na nowy sezon w WZPN-e. Mocno przygotowujemy się do rozgrywek. Zarząd zapewnił zawodnikom miejsca do treningów, halę, boisko i siłownię. Ważnym elementem jest szkolenie młodzieży, która będzie zasilać w przyszłości nasze lubońskie kluby w ligach wyższych. W najbliższym czasie odbędzie się w klubie walne zebranie. O szczegółach powiadomimy.

Pozdrawiam wszystkich i zapraszam na nasze mecze przy ul. Rzecznej.

fot. Władysław Szczepaniak

Stanisław Wojski

oprac. **Władysław Szczepaniak**

Młoda Stella

Turniej w Mogilnie

26 lutego drużyna TMS Stella Luboń uczestniczyła w turnieju w Mogilnie. Po słabszym spotkaniu z Komornikami (0:0), z meczu na mecz rozkręcaliśmy się i graliśmy coraz lepiej. W swojej grupie zajęliśmy pierwsze miejsce, wygrywając 5 meczy, a jeden remisując. W następnym etapie turnieju trafiliśmy na 12 Włocławek. Od początku tego spotkania dyktowaliśmy warunki. Najpierw wyszliśmy na prowadzenie 1:0, następnie 2:1. Wszyscy już widzieli nas w finale, bo na 2 sekundy przed końcem wygrywaliśmy, ale niestety trafił się indywidualny błąd i o rozstrzygnięciu zadecydowały rzuty karne. Mogliśmy 3-krotnie je zakończyć, ale niestety się to nie udało i przegraliśmy z późniejszym triumfatorem turnieju. W meczu o 3. miejsce wygraliśmy 1:0 z drużyną Gopło Kruszwica. Najlepszym strzelcem turnieju został zawodnik Stelli – Kacper Czyż. Najlepszym zawodnikiem z naszej drużyny wybrano Patryka Krenza – bramkarza.

Drużyna Stelli na turnieju w Mogilnie

Zawodnicy Stelli na turnieju jubileuszowym w LOSiR-ze

Turniej jubileuszowy

Na zakończenie ferii zimowych, w gorącej atmosferze, przy wsparciu najwierniejszych kibiców i pomocy rodziców oraz zaprzyjaźnionych sponsorów, Stella Luboń zorganizowała w LOSiR-ze turniej z okazji 95-lecia klubu, wystawiając dwie drużyny. Zawody stały na wysokim poziomie sportowym i organizacyjnym. W każdym spotkaniu było dużo emocji, a pojedynki były bardzo wyrównane, co potwierdzili trenerzy drużyn przeciwnych. 1. miejsce w turnieju przypadło zespołowi Fa Leszno, 2. zdobył KKS Lech Poznań, a 3. – Warta Poznań. Najlepszym bramkarzem wybrano Kornela Marcinkowskiego ze Stelli Luboń.

Wyniki spotkań drużyn Stelli:, Poznaniak Poznań – Stella Luboń I – 0:0, Stella Luboń II – Warta Poznań – 0:4, Korona Wschowa – Stella Luboń II – 1:0, Stella Luboń I - PKS Racot – 1:0, Stella Luboń II – Lech Poznań – 0:7, Stella Luboń I – Fa Leszno – 1:1, Nielba Wągrowiec – Stella Luboń II – 4:0, Pogoń Mogilno – Stella Luboń I – 2:0, Stella I – Nielba – 0:1, PKS Racot – Stella II – 4:0, Stella I – Wschowa – 0:0, Stella I – Stella II 2:0.

Zarząd TMS Stella Luboń serdeczne dziękuje Rodzicom za pomoc przy organizacji turnieju oraz sponsorom: firmie „Violetta Grafik" za ufundowanie pucharów i medalów, P.H.U. Kujawa za sfinansowanie wody na turniej dla wszystkich chłopaków.

Dawid Paprocki

Runda rewanżowa 2017

W marcu lubońskie zespoły rozpoczną swoje piłkarskie rozrywki. Wiosenna runda rewanżowa zapowiada się bardzo ciekawie, emocji nie powinno zabraknąć. Przypomnijmy, że LKS występujący w IV lidze zakończył rundę jesienną na ostatnim miejscu w tabeli i jest czerwoną latarnią z 6. punktami i bilansem bramkowym 10:47. Trenera Marka Wilczyńskiego czeka arcytrudne zadanie zbudowania zespołu od nowa i przygotowanie go tak, by mógł nie tylko nawiązać kontakt z drużynami, które są zagrożone spadkiem, ale też zapewnić sobie byt w IV lidze.

Zupełnie inaczej wygląda sytuacja w A klasie, w której III miejsce zajmuje Stella Luboń (z 26. punktami i bilansem bramek 35:13). Do lidera – Czarnych Czerniejewo – brakuje jej 4 pkt. Walka o awans do klasy okręgowej będzie na pewno emocjonująca do końca rozgrywek. Gdyby w połowie czerwca Stella została liderem, sprawiłaby piękny prezent działaczom, trenerom i wszystkim kibicom z okazji nadchodzącego w tym roku jubileuszu 95-lecia klubu z ul. Szkolnej.

Trzecim naszym zespołem jest od dwóch lat, występujący w B-klasie, Pogrom Luboń, który w rundzie jesiennej był rewelacją. Z bilansem bramkowym 44:14 uplasował się na III miejscu, zdobywając 25 pkt. Lubański zespół ma stratę 5 pkt. do lidera (Huragan Michorzewo), a do wicelidera (NKS Niepruszewo) – zaledwie 1. Należy podkreślić, że zawodnicy Pogromu mają realną szansę powalczenia o awans do klasy A, ponieważ z tej grupy będą awansowały dwa zespoły.

Władysław Szczepaniak

Terminarz rozgrywek IV ligi (LKS)

18 marca, godz. 14	Luboński KS – GKS Dopiewo
26 marca, godz. 14	Zieloni Lubosz – Luboński KS
1 kwietnia, godz. 16	Luboński KS – Iskra Szydłowo
8 kwietnia, godz. 16	1922 Lechia Kostrzyn – Luboński KS
15 kwietnia, godz. 16	Tarnovia Tarnowo Podgórne –Luboński KS
22 kwietnia, godz. 16	Luboński KS – Kotwica Kórnik
30 kwietnia, godz. 16	Pogoń Łobżenica – Luboński KS
3 maja, godz. 16	Luboński KS – Nielba Wągrowiec
6 maja, godz. 16	Lubuszanin Trzcianka – Luboński KS
13 maja, godz. 16	Unia Swarzędz – Luboński KS
20 maja. Godz. 15	Sparta Oborniki – Luboński KS
27 maja, godz. 16	Luboński KS – Warta Międzychód
31 maja, godz. 17	Huragan Pobiedziska – Luboński KS
3 czerwca, godz. 16	Luboński KS – Grom Plewiska

W.S.

Terminarz rozgrywek A klasy
Grupa I (Stella Luboń)

25 marca, godz. 15	Czarni Czerniejewo – Stella Luboń
1 kwietnia, godz. 17	Stella Luboń – CLESCEVIA Kleszczewo (przełożony na 7 czerwca godz. 18)
8 kwietnia, godz. 17	Zawisza Dolsk – Stella Luboń
15 kwietnia, godz. 17	Stella Luboń – Warta II Śrem
22 kwietnia, godz. 16	AVIA Kamionki – Stella Luboń
30 kwietnia, godz. 11	Kłos II Zaniemyśl – Stella Luboń
6 maja, godz. 17	Stella Luboń – Polonia II Środa
13 maja, godz. 17	Pogoń Książ Wlkp. – Stella Luboń
20 maja, godz. 17	Stella Luboń – Phytopharm Klęka
27 maja, godz. 16	Maratończyk Brzeżno – Stella Luboń
3 czerwca, godz. 17	Stella Luboń – Lider Swarzędz
10 czerwca, godz. 16	Polonia Poznań – Stella Luboń
17 czerwca, godz. 17	Stella Luboń – Jurand Koziegłowy

W.S.

Terminarz rozgrywek klasa B
Grupa III (Pogrom Luboń)

2 kwietnia, godz. 14	Pieczarka Wielichowo – Pogrom Luboń
9 kwietnia, godz. 16	Pogrom Luboń – Piast Jabłonna
23 kwietnia, godz. 14	Orzeł Rostarzewo – Pogrom Luboń
29 kwietnia, godz. 11	0Pogrom Luboń – Orły Plewiska
3 maja, godz. 13	Orlik Sepno – Pogrom Luboń
7 maja, godz. 11	Pogrom Luboń – Okoń Sapowice
14 maja, godz. 13	Ogrol Sielinko – Pogrom Luboń
21 maja, godz. 14	Pogrom Luboń – NKS Niepruszewo
28 maja, godz. 15	KS Gmina Brodnica Manieczki – Pogrom Luboń
4 czerwca, godz. 11	Pogrom Luboń – Las Puszczykowo
11 czerwca, godz. 15	Jastrząb Rudniki – Pogrom Luboń
18 czerwca, godz. 11	Pogrom Luboń – Huragan Michorzewo

W.S.

Abubi-Lara w Luboniu

Jak się nieoficjalnie dowiedzieliśmy, do Lubonia przybędzie przedstawicielka sponsora z Emiratów Arabskich, która niedawno przebywała w Poznaniu i jest związana z naszym miastem. Abubi-Lara to pasjonatka sportu. Doskonale zna sytuację lubońskich klubów, zwłaszcza seniorów. Chce się spotkać z działaczami i kibicami LKS-u, Stelli oraz Pogromu Luboń, by pomówić o pomocy finansowej. Abubi chce zainwestować w opłaty za sędziów oraz pokryć wszystkie wyjazdy autokarowe na mecze. Myśli też o zakupie nowych strojów dla seniorów. Ma również zamiar pomóc w zmodernizowaniu obiektów sportowych przy ulicach Rzecznej i Szkolnej i zainstalować oświetlenie z prawdziwego zdarzenia. Jeżeli intencje orientalnego gościa przełożą się na konkrety, będziemy świadkami prawdziwej sensacji. Jak się dowiedzieliśmy, Abubi jest kobietą wymagającą, lubi wysoką kulturę w klubach i jest żądna awansów, do których okazja nadarza się właśnie dwóm naszym klubom w rundzie wiosennej. Do spotkania hojnej pani sponsor z działaczami i kibicami dojdzie **1 kwietnia o godz. 14.30** w „Pubie u Szkieleta" przy ul. Rzecznej. Wszyscy, którzy zaszczycą je swoją obecnością, otrzymają od Abubi-Lari wspaniałe upominki.

Władysław Szczepaniak

Abubi-Lara, która nie zgadza się na publikowanie pełnego wizerunku, chce sponsorować lubońską piłkę nożną

Lubonianie w Warta Challenge

113 zawodników, w tym 3 lubonian, ukończyło czwarty bieg z cyklu WARTA CHALLENGE Marathon&Half, który odbywał się w Biedrusku w sobotę, 11 lutego. Przypomnijmy, że cykl obejmuje zawody na dystansach 21,3 lub 42,9 km i odbywa się corocznie od października do marca. W lutym zawodnikom przyszło się mierzyć w trudnych warunkach zimowych. Termometry podczas startu wskazywały -6°C. Zimowa aura spowodowała, że ponad 80% trasy było skute lodem. Kolce lub nakładki na buty dla większości były wyposażeniem obowiązkowym.

Maraton

Marek Rutka, zwycięzca na dystansie pełnym 42,9 km i niekwestionowany lider zawodów, zdecydował się biec w zwykłych butach terenowych. Kilka wywrotek na trasie nie przeszkodziło mu zwyciężyć z rekordowym na tej trasie czasem 3:12:36. Podium w kategorii maraton uzupełnili Łukasz Wieczorek i Zbigniew Adamczak.

Najszybszymi maratonkami okazały się Joanna Lorenz (4:04:21), Magdalena Hanysz oraz Jolanta Witczak. Łącznie na mecie maratonu organizatorzy przywitali 28 osób, w tym 2 z Lubonia. Niezrzeszony 37-letni **Bartosz Bieleń** z numerem startowym 101 zajął 5. miejsce z czasem 3 46 42. Drugi lubonianin **Wojciech Klepka** (lat 30) z numerem startowym 290, reprezentujący klub „Grunwald Team Poznań" zajął przedostatnie miejsce w tym trudnym maratonie z czasem 5:21:22.

Półmaraton

Dystans połowę krótszy ukończyło 78 osób, w tym lubonianin **Rafał Jakubczyk** (rocznik 1981) z numerem startowym 308. Uplasował się na 26. miejscu z czasem 1:52:59, reprezentował klub „Triboys".

Najszybszy na tym dystansie okazał się Marek Półtorak z Potasza, któremu pokonanie trasy 21,3 km zajęło 1:24:09. On także jest już pewnym zwycięzcą całego cyklu. Drugi był Wojciech Grabiński z Rogoźna, trzeci Nikodem Matuszewski z Poznania. Najszybsza kobieta – Katarzyna Martoszek z Rogoźna – pokonała trasę w czasie 1:49:40 i na podium stanęła wraz z Eweliną Kamińską z Poznania i Karoliną Kundys z Warszawy. Organizatorzy umożliwiają pokonanie dystansu półmaratońskiego także na kijkach. W kategorii Nordic Walking Półmaraton wzięło udział 7 osób.

Na mecie zawodów, mimo ciężkich warunków, jak podają organizatorzy, słychać było głosy, że był to najlepszy bieg w trakcie całego cyklu. Trudne warunki sprawiły, że samo ukończenie było nie lada wyzwaniem. Ostatni bieg sezonu 2016-17 odbywa się 11 marca na pięknej nadwarciańskiej trasie. Organizatorzy liczą na ładną wiosenną aurę.

Szczegółowe informacje, link do zapisów oraz zdjęcia można oglądać na www.wartachallenge.com

(I)

Kolejne sukcesy Jedynki

Kronika spotkań piłkarskich Uczniowskiego Klubu Sportowego „Jedynka Luboń"

■ 18 lutego młodziki z UKS „Jedynka" uczestniczyły w halowym turnieju piłki nożnej Polonia CUP 2017 Środa Wielkopolska. Grało 8 zespołów w dwóch grupach. Jedynka w grupie pokonała zespoły Nowe Miasto n/Wartą 3:0, AKF Grunwald Poznań 3:0 i zremisowała z pierwszym zespołem Polonia Środa 1:1. Do meczów półfinałowych awansowały zespoły UKS Jedynka i Polonia Środa. Z drugiej grupy do półfinału przeszły drużyny Unii Swarzędz i UKS Śrem. W półfinale Jedynka pokonała Unię Swarzędz, a Polonia Środa wygrała z UKS Śrem także 2:1. W meczu o 3. miejsce UKS Śrem wygrał z Unią Swarzędz 1:0. W finale UKS Jedynka zdecydowanie wygrał z Polonią Środa 4:0. Najlepszym strzelcem turnieju został Olek Zajder z Jedynki Luboń. Wszystkie zespoły otrzymały pamiątkowe medale, statuetki – najlepszy strzelec i bramkarz. Puchar burmistrza Środy odebrał kapitan drużyny UKS Jedynka.

■ W niedzielę, 26 lutego, w halowym turnieju piłki nożnej „Polibuda Kids" w Poznaniu rozgrywały mecze zespoły rocznik 2005/2006. W turnieju wzięło udział 12 drużyn. UKS Jedynka Luboń w mocno zmienionym składzie wystąpiła w grupie B, wygrywając z zespołami Polonii Środa 2:0, UKS Śrem 1:0 oraz remisując z Błękitnymi Owińska 2:2. W ćwierćfinale zmierzyła się z Kanią Gorzów. Było to bardzo emocjonujące spotkanie, które wygrał nasz zespół 2:0. W meczach półfinałowych UKS Śrem pokonał Błękitnych Owińska 2:0. W drugim zestawieniu, w normalnym czasie, Jedynka zremisowała z zespołem Warty Poznań 0:0. O awansie do finału decydowały rzuty karne, które skuteczniej wykonywali nasi chłopcy, wygrywając 5:4. W meczu o 3. miejsce Błękitni Owińska pokonały Wartę Poznań 2:1. W finale ponownie spotkały się zespoły UKS Jedynka i UKS Śrem. Po raz drugi wygrali nasi 1:0 i zostali zwycięzcami turnieju. Wszystkie zespoły otrzymały medale i puchary, a najlepsi: strzelec, bramkarz i zawodnik – pamiątkowe statuetki. Opiekunami młodych piłkarzy byli Lech Bartkowiak i Hieronim Twardosz. Transport na turnieje zapewnili opiekunowie i rodzice chłopców.

- W sobotę, 4 marca, chłopcy, którzy nie grali w turniejach w Środzie i Poznaniu, wzięli udział w II turnieju „Ku czci Żołnierzy Wyklętych", który został rozegrany w sali gimnastycznej X Liceum w Poznaniu. W turnieju uczestniczyło 8 zespołów z klas IV – V. W grupie nasz zespół wygrał dwa pojedynki i przegrał jeden. W meczu półfinałowym przegrał ze zwycięzcą grupy drugiej – Wiarą Lecha Poznań. Nie udało się zdobyć 3. miejsca po przegranym meczu z Przemysławem Poznań. Zwycięzcą turnieju zostali piłkarze Wiary Lecha. Pierwsze trzy zespoły otrzymały medale, a wszyscy uczestnicy turnieju i opiekunowie drużyn – upominki ufundowane przez organizatora.

Zwycięski zespół Jedynki w Poznaniu fot. Jarosław Jeziorny

■ Również w sobotę, 4 marca, w sali gimnastycznej Szkoły Podstawowej nr 2 w Luboniu spotkały się zespoły z rocznika 2007. UKS Jedynka grał z UKS Dwójką Luboń. Organizatorami tych rozgrywek byli Andrzej Chyliński i Piotr Wilczyński.

■ 23 i 24 marca UKS Jedynka (rocznik 2006) będzie uczestniczyć po raz dziewiętnasty w XXI Ogólnopolskim Turnieju Piłki Nożnej im. Olka Ruminkiewicza w Koninie. 1 kwietnia rozpoczyna się runda rewanżowa I ligi młodzików D-2 w Wielkopolsce, w której gra nasz zespół.

Lech Bartkowiak

Kronika policyjna

618 130 997 lub 61 841 49 00

■ 01.02 – skradziono citroena przy ul. Osiedlowej (straty: 20 000 zł).

■ 02.02 – z otwartego garażu na posesji przy ul. Sobieskiego skradziono dwie piły spalinowe i trzy szlifierki (straty: 2 000 zł).

■ 03.02 – mieszkaniec Lubonia zgłosił, że za pośrednictwem sklepu internetowego zakupił drukarkę laserową. Po wpłaceniu na podane konto 363,80 złotych, nie otrzymał towaru ani zwrotu gotówki.

■ 04.02 – skradziono BMW zaparkowane przy ul. Żabikowskiej (straty: 25 000 zł).

■ 04.02 – mieszkaniec ul. Sienkiewicza zgłosił, że nieznany sprawca na terenie Luksemburga, używając karty płatniczej, naraził go na straty w kwocie 100 zł.

■ 06.02 – przy ul. Powstańców Wielkopolskich zatrzymano mężczyznę, który będąc pod wpływem środków odurzających działających podobnie jak alkohol, kierował samochodem osobowym.

■ 07.02 – przy ul. Łącznej nieznany sprawca skradł ramę od motoroweru (straty: 50 zł).

■ 07.02 – mieszkanka ul. Brzozowej została oszukana przez nieuczciwego mężczyznę, któremu na podstawie sfałszowanego dowodu przelewu wydała konsolę do gier (straty: 850 zł).

■ 08.02 – w jednym ze sklepów CH Factory przy ul. Dębieckiej skradziono dwie kurtki (straty: 870 zł).

■ 08.02 – przy ul. Kwiatowej zatrzymano mężczyznę posiadającego narkotyki.

■ 09.02 – mężczyzna zamieszkujący przy ul. 3 Maja zgłosił, że nieznany sprawca, za pośrednictwem jego karty kredytowej, dokonał nieuprawnionej transakcji. Zgłaszający nigdy nie zgubił ani nie udostępniał nikomu swojej karty (straty: 12 500 zł).

■ 09.02 – przy ul. Powstańców Wielkopolskich zatrzymano mężczyznę podejrzanego o kradzież pieniędzy.

■ 09.02 – przy ul. Armii Poznań zderzyły się dwa samochody osobowe; jedna osoba została ranna.

■ 10.02 – mieszkaniec ul. Dąbrowskiego zgłosił, że jego znajomy przywłaszczył sobie powierzone mu w użytkowanie: telefon komórkowy i e-papierosa (straty: 1 380 zł).

W lutym w Luboniu skradziono 4 samochody i zatrzymano aż 7 kierowców prowadzących pojazdy, pomimo cofnięcia im uprawnień

■ 11.02 – przy ul. Armii Poznań zatrzymano mężczyznę kierującego pojazdem bez stosownych uprawnień.

■ 11.02 – przy ul. Unijnej zatrzymano mężczyznę kierującego pojazdem bez stosownych uprawnień.

■ 12.02 – z otwartej świetlicy pensjonatu przy ul. Armii Poznań skradziono telewizor z pilotem i dekoderem (straty: 1 200 zł).

■ 12.02 – lubońscy policjanci zatrzymali w hotelu „Max" przy ul. Kościuszki awanturującego się tam obywatela Armenii, posługującego się belgijskim paszportem. Zatrzymany podczas interwencji uszkodził nieoznakowany policyjny radiowóz.

■ 15.02 – z mieszkania w bloku przy ul Żabikowskiej skradziono laptop (straty: 1 000 zł).

■ 16.02 – przy ul. Wschodniej zatrzymano 17-letniego młodzieńca, który kierował karalne groźby pobicia wobec o rok młodszego chłopca.

■ 16.02 – przy ul. Buczka zatrzymano mężczyznę kierującego pojazdem bez stosownych uprawnień.

■ 16.02 – w odległości 7 m od budynku Szkoły Podstawowej nr 1 przy ul. Poniatowskiego pozostawiono podejrzaną walizkę, interweniowali policjanci, ewakuowano z budynku uczniów. Przeprowadzone działania nie potwierdziły zagrożenia.

■ 17.02 – z posesji przy ul. Amii Poznań skradziono 4 kubiki drewna opałowego (straty: 800 zł).

■ 17.02 – przy ul. 22 Lipca zatrzymano nietrzeźwego kierowcę (1,5 promila).

■ 20.02 – przy ul. 11 Listopada zatrzymano mężczyznę kierującego pojazdem bez stosownych uprawnień.

■ 21.02 – przy ul. Broniewskiego zatrzymano mężczyznę kierującego pojazdem bez stosownych uprawnień.

■ 22.02 – przy ul. Wodnej zatrzymano mężczyznę kierującego pojazdem bez stosownych uprawnień.

■ 22.02 – przy ul. Armii Poznań, w sąsiedztwie węzła autostradowego zapalił się jaguar, ogień strawił całą komorę silnika samochodu.

■ 23.02 – przy ul. Kościuszki zatrzymano mężczyznę kierującego pojazdem bez stosownych uprawnień.

■ 24.02 – przy ul. Wschodniej policja, używając broni, zatrzymała volkswagena na niemieckich tablicach rejestracyjnych (szerzej czytaj na str. 15).

■ 25.02 – skradziono BMW zaparkowane przy ul. Sienkiewicza (straty: 50 000 zł).

■ 25/26.02 – skradziono renaulta przy ul. Cmentarnej (straty: 1 000 zł).

■ 26.02 – przy ul. Żabikowskiej lubońscy policjanci zatrzymali na gorącym uczynku mężczyznę, który dokonał kradzieży pieniędzy i artykułów spożywczych na stacji benzynowej (straty: 3 000 zł).

■ 26.02 – mieszkanka Poznania przejeżdżająca ul Sobieskiego potrąciła przechodzącą na przejściu dla pieszych kobietę, która z odniesionymi obrażeniami została przewieziona do szpitala.

■ 27.02 – w sklepie „Intermarchè" przy ul. Żabikowskiej zatrzymano na gorącym uczynku mężczyznę, który ukradł 30 opakowań z kawą (straty: 690 zł).

■ 28.02 – mieszkanka ul. Nowiny zgłosiła, że wbrew zawartej uprzednio umowie wykonawca nie wywiązał się ze zleconej mu usługi. (straty: 22 000 zł).

■ 28.02 – przy ul. Wschodniej nieznany sprawca zarysował powłokę lakierniczą na dachu oraz tylnej klapie bagażnika, dokonując uszkodzenia volkswagena (straty: 1 000 zł).

Na podstawie danych Policji

Paweł Wolniewicz

W Komendzie Wojewódzkiej Policji w Poznaniu, dla mieszkańców Wielkopolski funkcjonuje bezpłatny „Policyjny telefon zaufania i 10 minut": 800 130 334. Infolinia jest czynna przez całą dobę. Dyżurujący policjanci przyjmują sprawy dotyczące szczególnie: braku reakcji lub przewlekłego oczekiwania na policję w sprawie zgłoszenia przestępstwa lub wykroczenia, na informacje o ich sprawcach, gdy zgłaszający nie chce osobiście zawiadomić o przestępstwie i zachować anonimowość oraz o ukrywających się osobach podejrzanych, a także działaniach lub powiązaniach przestępczych policjantów.

Ogólnopolski telefon zaufania dla dzieci i młodzieży:
116 111; www.116111.pl

Świadkowie poszukiwani

Policjanci Zespołu ds. Wykroczeń Komisariatu Policji w Luboniu prowadzą czynności wyjaśniające w sprawie RSOW 58/17. 9 lutego 2017 r. około godz. 22.55 na 163. kilometrze autostrady A2 w kierunku Warszawy doszło do kolizji drogowej. Kierujący nieznanym pojazdem, podczas zmiany pasa ruchu nie ustąpił pierwszeństwa przejazdu, doprowadzając do zderzenia z pojazdem ciężarowym marki DAF o nr. rej. AM-7839-7.
Świadkowie powyższego zdarzenia proszeni są o kontakt z Zespołem ds. Wykroczeń Komisariatu Policji w Luboniu przy ul. Powstańców Wielkopolskich 42, pokój 118, osobiście lub telefonicznie pod numerem 61 841 49 27 w godz. 8-16 lub czynnym całą dobę numerem telefonu 61 841 49 00.

sierż. Mateusz Lulczyński

Stop przemocy

W ubiegłym miesiącu lubońscy policjanci przeprowadzili akcję Tydzień Pomocy Osobom Pokrzywdzonym Przestępstwem, związaną z Dniem Pomocy Ofiarom Przestępstw przypadającym 22 lutego. Przez tydzień, do niedzieli, 26 lutego, w godz. 8 – 15 lubońscy stróże prawa pełnili dyżury dla zainteresowanych mieszkańców naszego miasta. Podstawowym celem akcji było zwrócenie szczególnej uwagi na potrzeby i prawa osób pokrzywdzonych przestępstwem. To niewątpliwie pożyteczne przedsięwzięcie, w przyszłości będzie cyklicznie powtarzane.

sierż. Kinga Koluszenko
i Paweł Wolniewicz

Bądźmy czujni i ostrożni!

W związku z wydarzeniami do jakich doszło w ostatnim czasie na terenie jednostek podległych KMP w Poznaniu, tj. oszustw na „legendę", tzw. „ na wnuczka", „policjanta" oraz „agenta CBŚP" (Centralne Biuro Śledcze Policji), po raz kolejny, za naszym pośrednictwem policja apeluje do osób starszych o nieprzekazywanie pieniędzy osobom, które podają się za funkcjonariuszy Policji oraz ostrzega, aby w kontaktach z obcymi, również przez telefon, być bardzo ostrożnym. Oszuści są bezwzględni – umiejętnie manipulują rozmową, tak, by uzyskać jak najwięcej informacji, po czym doprowadzają do przypadków podejmowania z kont zgromadzonych oszczędności, nierzadko zaciągania kredytów. Bądźmy więc czujni i zachowajmy zdrowy rozsądek w kontaktach z osobami pukającymi do drzwi naszych domów i mieszkań lub telefonującymi do nas.

PAW

Oznakuj rower!

W związku z realizowanym programem prewencyjnym pn. „Poznański Rower – Bezpieczny Rower", Komisariat Policji w Luboniu przekazuje wykaz nowych terminów znakowań rowerów w placówce przy ul. Powstańców Wielkopolskich 42. Podajemy daty i godziny akcji:
- w marcu: 14.03 w godz. 15-18; 21.03 w godz. 10-13
- w kwietniu: 03.04 w godz. 15-18; 27.04 w godz. 10-13.

st. sierż. Krzysztof Niewiada
Zespół Profilaktyki Społecznej i Wykroczeń Komisariatu Policji w Luboniu

Kronika strażacka

618 130 998 lub 618 102 826

W lutym Ochotnicza Straż Pożarna odnotowała 33 zdarzenia – w 22 przypadkach miejscowych zagrożeń oraz 11. pożarów. Interwencje miały miejsce w Luboniu, Poznaniu, Puszczykowie, na autostradzie A2 oraz na terenie gminy Komorniki.

- 01.02 – wypadek samochodowy na Drodze Krajowej 5 w Szreniawie,
- 01.02 – wypadek samochodowy na autostradzie A2,
- 02.02 – Kolizja dwóch samochodów osobowych w Komornikach (ul. Żabikowska/ Storczykowa),
- 05.02 – sorpcja substancji ropopochodnej z powierzchni jezdni w Łęczycy (ul. Poznańska),
- 05.02 – sprawdzenie przyczyny zadymienia w mieszkaniu przy ul. Kolonia,
- 07.02 – pożar śmieci na ul. Sobieskiego,
- 08.02 – pożar samochodu osobowego w Plewiskach (ul. Północna),
- 09.02 – sprawdzenie przyczyny załączenia się systemu monitoringu przeciwpożarowego w Komornikach (ul. Kolumba, CAT),
- 10.02 – wypadek samochodowy na skrzyżowaniu ul. Lipowej i Kołłątaja,
- 10.02 – wypadek samochodowy na DK 5 w Szreniawie,
- 12.02 – pożar restauracji w Puszczykowie (ul. Poznańska),
- 13.02 – pomoc zespołowi pogotowia ratunkowego w zniesieniu osoby chorej z domu do karetki w Szreniawie (ul. Dworcowa),
- 13.02 – pożar śmieci w Plewiskach (ul. Kozłowskiego),
- 14.02 – sorpcja substancji ropopochodnej z jezdni ul. Żabikowskiej,
- 16.02 – pożar samochodu na ul. Osiedlowej,
- 16.02 – sprawdzenie przyczyny załączenia się systemu monitoringu przeciwpożarowego w Poznaniu (Szkoła Podstawowa przy ul. Grabowej),
- 17.02 – pożar sadzy w kominie na ul. Niepodległości,
- 18.02 – sprawdzenie przyczyny zadymienia w mieszkaniu na ul. Łącznej,
- 18.02 – sprawdzenie przyczyny zatrucia tlenkiem węgla przy ul. 3 Maja,
- 19.02 – uwolnienie kota z ciasnej przestrzeni w Poznaniu (ul. Tarninowa),
- 20.02 – pożar samochodu w Komornikach (ul. Poznańska),
- 21.02 – pożar śmieci w Poznaniu (ul. Czechosłowacka),
- 21.02 – wypadek samochodowy na autostradzie A2,
- 22.02 – pożar samochodu na ul. Armii Poznań,
- 22.02 – zabezpieczenie miejsca na ul. Armii Poznań, w którym doszło do zerwania linii energetycznej, do czasu przyjazdu pogotowia energetycznego,
- 24.02 – zalana piwnica na ul. Lipowej,
- 25.02 – sprawdzenie przyczyny wyczuwalnego zapachu chemikaliów w mieszkaniu w Luboniu,
- 26.02 – pożar samochodu w Komornikach (ul. Poznańska),
- 26.02 – sprawdzenie przyczyny silnego zadymienia nad budynkiem mieszkalnym przy ul. Szkolnej,
- 26.02 – kot na dachu przy ul. Cieszkowskiego,
- 27.02 – pożar trawy na DK 5 w Szreniawie,
- 28.02 – mężczyzna przygnieciony drzewem w Rosnówku (ul. Nowa).

Norbert Kaźmierczak
OSP

Kronika Straży Miejskiej

618 131 986

Straż Miejska wykonała w lutym 602 różnych interwencji.
Odnotowaliśmy 58 zgłoszeń dotyczących podejrzenia, że w piecach do tego nie przeznaczonych spalane są nieczystości stałe. Każdorazowo strażnicy miejscy po otrzymaniu takiego sygnału dokonują kontroli kotłowni i tego, co w niej jest spalane.
53 razy interweniowaliśmy, gdy naruszane były przepisy ruchu drogowego z zakresie postoju i zatrzymania. Trzech kierujących rażąco naruszających te przepisy ukaraliśmy mandatami karnymi, w pozostałych przypadkach poprzestaliśmy na pouczeniu.
Grzywną mandatową zostały także ukarane dwie osoby spożywające alkohol w miejscu publicznym.
W 17 przypadkach nasze działania związane były z zanieczyszczeniem drogi publicznej przez pojazdy mechaniczne. Takie przypadki miały miejsce głównie przy wyjazdach z prowadzonych na terenie naszego miasta inwestycji budowlanych.
W dalszym ciągu nie należą do rzadkości sytuacje, kiedy właściciele psów zapominają o swoich obowiązkach. 19 razy strażnicy interweniowali, gdy naruszane były zapisy art. 77 Kodeksu Wykroczeń. Na czterech właścicieli czworonogów nałożyliśmy mandaty karne.
Sześciokrotnie pomagaliśmy mieszkańcom przy rozruchu samochodu, gdy zawiódł akumulator.
Na prośbę Wydziału Spraw Obywatelskich Urzędu Miasta Luboń dokonaliśmy 16 sprawdzeń wobec osób, które nie stawiły się na tzw. kwalifikację wojskową.
Z Miejskim Ośrodkiem Pomocy Społecznej przeprowadziliśmy 16 kontroli w miejscach zamieszkania osób korzystających z pomocy tej instytucji. Ponadto na potrzeby MOPS-u wykonaliśmy dwa konwoje wartości pieniężnych. Konwojów dokumentów w lutym było 20.
Strażnicy miejscy zabezpieczali ład i porządek podczas „Gali Siewcy". Wystawiliśmy poczet sztandarowy miasta podczas uroczystości 45. rocznicy tragicznego wybuchu w Wielkopolskich Zakładach Przemysłu Ziemniaczanego.

Straż Miejska Luboń

Łamigłówki pani Literki

Jak co miesiąc witam wszystkich lubiących „łamać głowy". Rozwiązaniem z poprzedniego numeru są przysłowia: „Gdy w lutym mróz mocno trzyma, będzie krótka zima"; „W lutym śnieg i mróz stały, w lecie będą upały". Kto prawidłowo odczytał rebus, wie, iż w lutym rozdano w Luboniu statuetki „Siewca Roku". Takich odpowiedzi się spodziewałam. Po odbiór słodkiej niespodzianki zapraszamy **Bartosza Nowakowskiego.**
Teraz mam dla Was następne zadanie; rozwiążcie trzy rebusy. Pierwszy, najłatwiejszy oznacza

Rebus 1

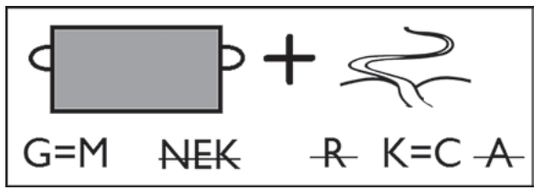

To trzeci miesiąc w roku, który według kalendarza gregoriańskiego, ma 31 dni. Nazwa miesiąca pochodzi od łacińskiej nazwy „Martius" (miesiąc Marsa). Od niej wywodzi się większość nazw tego miesiąca w językach europejskich. Staropolska nazwa tego miesiąca to ……

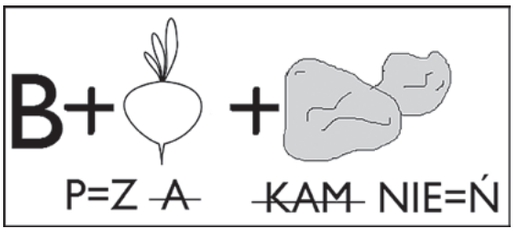

Rebus 2
Od słowa brzoza, która zaczyna się zielenić w tym okresie. Inna nazwa, obecnie niespotykana, to ……

Rebus 3
Od słowa kazić, niszczyć.

W marcu następuje na półkuli północnej równonoc wiosenna i zaczyna się wiosna! Wszystkich wiosennie pozdrawiam i czekam na prawidłowe rozwiązania.

Pani Literka

Konkurs z koszyczkiem

Na jednej ze stron świątecznego wydania „Wieści Lubońskich" tradycyjnie umieściliśmy zająca z koszyczkiem. Zabawa jest prosta, należy odszukać tego szaraka z napisem: „WL" i Hanna Style oraz podać, na której stronie on się znajduje. Sponsorem konkursu jest Hanna Nowak – szefowa firmy „Hanna Style" bielizna damska, męska i dziecięca z ul. Puszkina 38A, która ufundowała bon o wartości 70 zł. Odpowiedzi należy dostarczyć do redakcji przy ul. Wschodniej 23A lub wrzucać do niebieskich skrzynek „WL" na terenie miasta – **do 4 kwietnia**.

Władysław Szczepaniak

Rockowy PIEC

Rozwiązanie konkursu

W ub. miesiącu na str. 7 ogłosiliśmy konkurs, w którym można było wygrać bilety wstępu na koncert zespołu „Luxtorpeda", towarzyszącemu 3. Przeglądowi Młodzieżowych Zespołów Rockowych PIEC 25 lutego. Trzeba było tylko odpowiedzieć na pytanie: Z ilu członków składa się Młodzieżowa Rada Miasta Luboń? Możliwe były dwie poprawne odpowiedzi – **15.** (jak przewiduje regulamin) lub **14. członków** (tyle liczy powołana w styczniu br. MRM IV kadencji; liczba młodych radnych wynika z mniejszej liczby zgłoszeń niż przewiduje regulamin).

(Z)

Krzyżówka świąteczna

Litery z pól ponumerowanych od 1 do 41 utworzą rozwiązanie, które po wpisaniu do kuponu należy **do końca marca**, na kartce pocztowej, dostarczyć do redakcji (ul. Wschodnia 23 a/62, patrz mapka str. 2) lub wrzucić do którejś z niebieskich skrzynek „Wieści Lubońskich" na terenie miasta. W związku ze zbliżającymi się Świętami Wielkanocnymi, wśród osób, które poprawnie odgadną hasło wylosujemy tradycyjnie dwie nagrody, które ufundowały firmy: **„Malibu"** z ul. Sikorskiego (komplet ręczników) i **Cukiernia Krzyżański Emilia, Michał Nowak** (bon o wartości 50 zł).

Rozwiązanie krzyżówki zamieszczonej w poprzednim wydaniu „WL" brzmiało: **„Koniec zabaw karnawałowych"**. Nagrodę wylosował: **Andrzej Kokociński** z ul. Kopernika. Gratulujemy! Po odbiór zapraszamy w godzinach dyżurów do redakcji (ul. Wschodnia 23 a/ 62).

Uwaga! Kserowanych kuponów w losowaniu nie uwzględniamy.

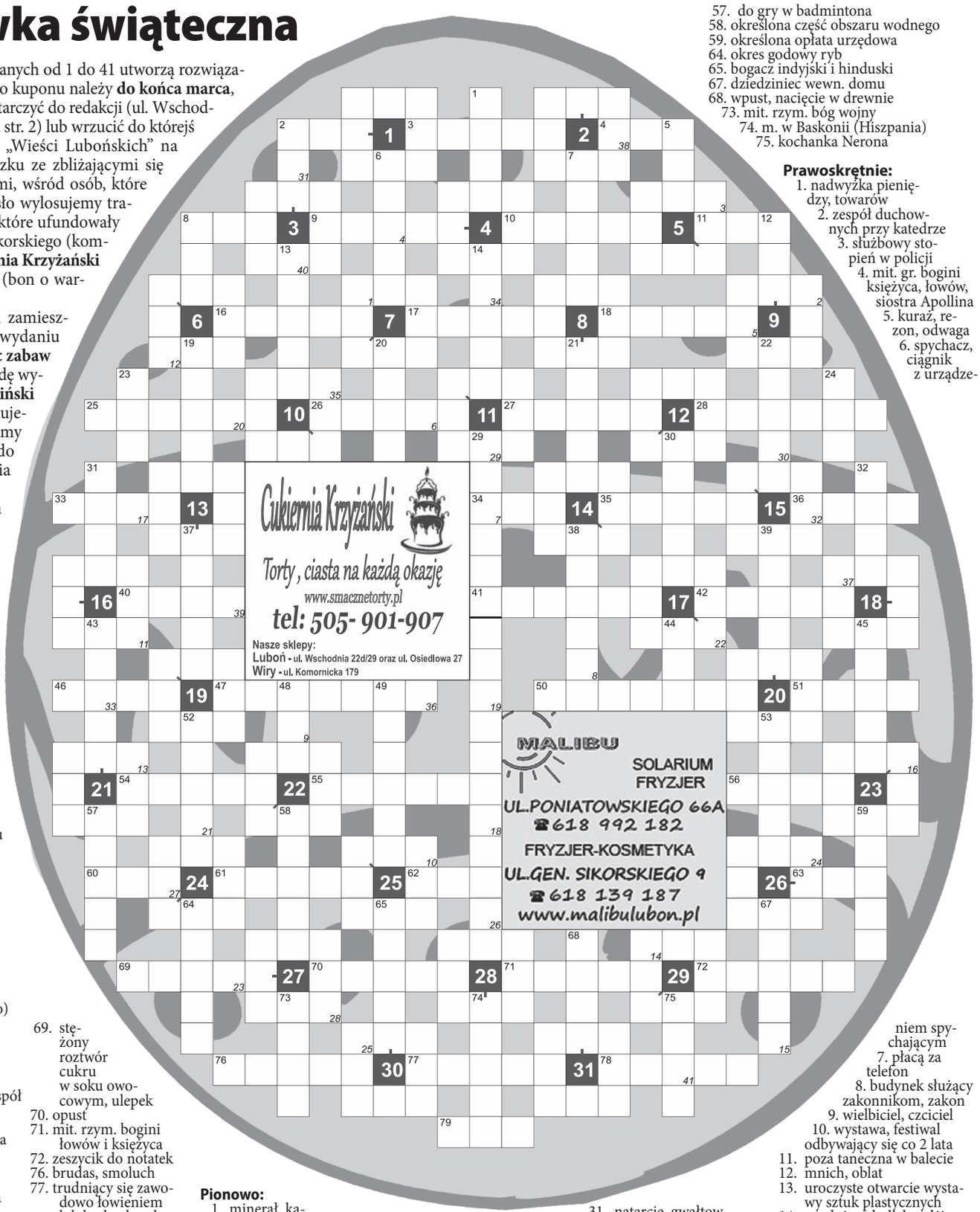

Poziomo

2. fatum
3. sprzęt składający się z szeregu półek
4. remis w szachach
8. mit. gr. jeden z sędziów w Hadesie
9. znak ochronny określający producenta towaru
10. np. krawiecka
11. motyl nocny
16. przednia część statku
17. półkolista wnęka w murze
18. gra w karty
25. piąty okres paleozoiku
26. tarcza Zeusa
27. lewa w kartach
28. konsylium
33. rudel
34. ignam
35. ojczyzna Odyseusza
36. środek opatrunkowy
40. sprzeciw, protest
41. człowiek leniwy, próżniak
42. rasa konia roboczego (bardzo wytrzymałego)
46. wpada do łuzy
47. pieczywo świąteczne
50. na wielkanocnym stole świątecznym z chorągiewką
51. drużyna sportowa, zespół
54. pot. ładne, młode dziewczyny
55. mit. gr. bogini księżyca
56. pole nieuprawiane przez jakiś czas
60. poziom dźwięku
61. sposób bycia, maniera
62. filozof żydowski, pisarz
63. kolor w kartach
69. stężony roztwór cukru w soku owocowym, ulepek
70. opust
71. mit. rzym. bogini łowów i księżyca
72. zeszycik do notatek
76. brudas, smoluch
77. trudniący się zawodowo łowieniem lub hodowlą ryb
78. twórca
79. jednostka czasu w dziejach Ziemi

Pionowo:

1. minerał, kamień półszlachetny
2. obawa
5. część obrazu, sceny na dalszym planie
6. despota
7. lico, oblicze
8. australijski struś
12. wielka chusta noszona w Albanii i Macedonii
13. lanca, dzida, włócznia
14. słodycze, owoce podawane na końcu posiłku
19. wiszą na nich firany
20. mit. gr. bogini tęczy
21. nieżyt nosa
22. tkanina z wełny czesankowej
23. siepacz
24. dawn. nazwa Tokio
29. pomógł Jezusowi nieść krzyż
30. komik cyrkowy
31. natarcie, gwałtowne uderzenie na nieprzyjaciela
32. danie mięsne, kotlet, zraz
37. górskie ognisko
38. osłona chłodnicy w samochodzie
39. prawnik zatrudniony w instytucji państwowej
43. zespół ludzi uprzywilejowanych
44. ryba z rodziny karpiowatych
45. okazała galeria
48. ogród zoologiczny
49. rodzaj szkliwa używany do powlekania wyrobów metalowych
52. tragi, mary
53. lejce
57. do gry w badmintona
58. określona część obszaru wodnego
59. określona opłata urzędowa
64. okres godowy ryb
65. bogacz indyjski i hinduski
67. dziedziniec wewn. domu
68. wpust, nacięcie w drewnie
73. mit. rzym. bóg wojny
74. m. w Baskonii (Hiszpania)
75. kochanka Nerona

Prawoskrętnie:

1. nadwyżka pieniędzy, towarów
2. zespół duchownych przy katedrze
3. służbowy stopień w policji
4. mit. gr. bogini księżyca, łowów, siostra Apollina
5. kuraż, rezon, odwaga
6. spychacz, ciągnik z urządzeniem spychającym
7. płacą za telefon
8. budynek służący zakonnikom, zakon
9. wielbiciel, czciciel
10. wystawa, festiwal odbywający się co 2 lata
11. poza taneczna w balecie
12. mnich, oblat
13. uroczyste otwarcie wystawy sztuk plastycznych
14. spodnie z drelichu, dżinsy
15. pagórek poświęcony kultowi męki Jezusa
16. bicz rzemienny
17. dom należący do parafii
18. otarła twarz Jezusowi
19. zgodność, zgoda, jedność
20. niezbędna w samochodzie
21. wielkanocne zawołanie
22. ul. boczna od Buczka
23. mit. rzym. bogini zwycięstwa, gr. Nike
24. sieć komputerowa
25. walczy na macie
26. pierwszy dzień Wielkiego Postu
27. rozległy widok, krajobraz
28. pomost lub wiadukt nad poziomem terenu
29. gospodarstwo rolne w Hiszpanii lub Ameryce
30. rozbójnik, którego Piłat zwolnił zamiast Jezusa
31. etap wyścigu kolarzy

oprac. **Bernard Stachowiak**

Baw się z nami - III 2017

imię i nazwisko .....

adres .....

1 2 | 3 4 5 6 7 | 8 9 10 11 12 13 14 15 16 17 18

19 20 21 22 23 24 25 26 27 28 | 29 30 31

32 33 34 35 36 37 | 38 39 40 41

Wyrażam zgodę na opublikowanie moich danych osobowych na łamach "Wieści Lubońskich" w przypadku wygranej.

podpis

Wytęż wzrok

W tym numerze prezentujemy dwa rysunki, które różnią się pięcioma szczegółami. Na poprawne rozwiązania, które należy dostarczyć do redakcji lub wrzucić do niebieskich skrzynek na terenie Lubonia, czekamy **do 4 kwietnia**. Wśród poprawnych odpowiedzi rozlosujemy paczkę z artykułami drogeryjno-kosmetycznymi ufundowaną przez firmę „Patron Plus System" z ul. Filareckiej 6A w Poznaniu.

Władysław Szczepaniak

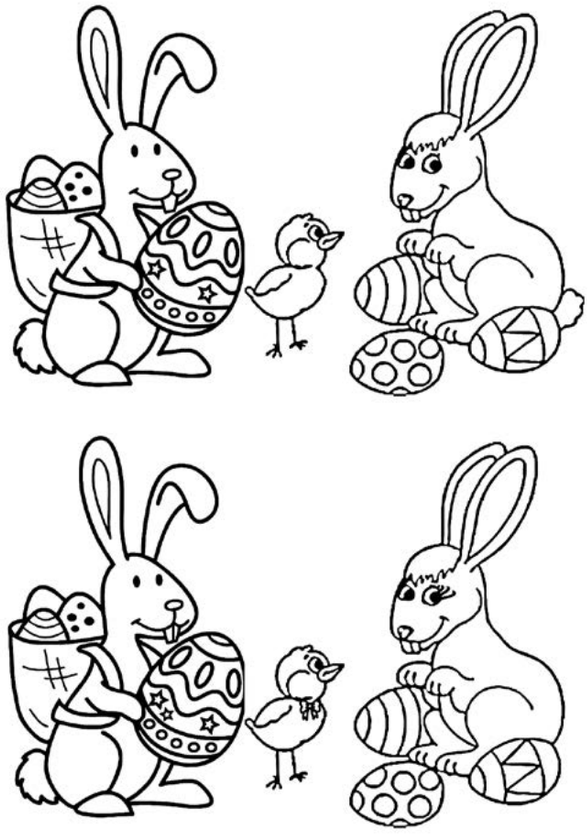

Z serca

■ Życzę Ci słońca na każdym niebie, /smaku, zapachu w codziennym chlebie, /ptaków, motyli i chwil radosnych, /a w sercu zawsze zielonej wiosny! Z okazji urodzin, dla **Pauli** spełnienia marzeń, zdrowia życzy mama z rodzinką.

■ Drogiej Jubilatce, **Barbarze Szałek**, z okazji 80. urodzin zdrowia, szczęścia, pomyślności, błogosławieństwa Bożego oraz doczekania 100 lat w dobrym zdrowiu życzą Tomaszewscy z rodziną.

■ Kochanej **Babci i Prababci**, Barbarze Szałek, z okazji 80. urodzin dużo zdrowia, opieki Bożej oraz wszelkiej pomyślności życzą wnuczka Ania z Przemkiem oraz prawnuki Dawid i Filip.

■ Z okazji jubileuszu 80-lecia urodzin Kochanej Babci, **Barbarze Szałek**, moc najserdeczniejszych życzeń, niech dobry Bóg da Ci zdrowie i siłę na dalsze lata, a Matka Boża ma Cię w swojej opiece życzą wnuczka Ewa z Ladim, Amelką i Fabianem.

■ Z okazji 80. urodzin Kochanej Babci, **Barbarze Szałek**, najserdeczniejsze życzenia wielu łask Bożych, zdrowia i długich lat życia, składają wnuczka Asia z Cyprianem i wnuk Paweł z Anią.

■ Bukiet najwspanialszych życzeń zdrowia, szczęścia i 100 lat życia z okazji 80. urodzin Kochanej Mamusi, **Barbarze Szałek**, składają córka Aleksandra i syn Andrzej z żoną.

■ Panu **Zbigniewowi Jankowskiemu** życzymy zdrowia, sukcesów w reprezentowaniu lubońskiej społeczności w Radzie Powiatu Poznańskiego oraz pomyślności w życiu osobistym.

■ Księdzu Proboszczowi **Józefowi Majchrzakowi** winszujemy umacniania wspólnoty parafialnej w Lasku, wytrwałości i zdrowia.

■ Dyrektor przedszkola „Domisie" – **Izabeli Wasieli** – życzymy sukcesów pedagogicznych mierzonych uśmiechami dzieci i pomyślności w życiu osobistym.

Jak przesłać życzenia?

Życzenia do rubryk: „Z serca" i „Kolacja we dwoje" można kierować do redakcji: e-mailem (adres: redakcja@wiescilubonskie.pl), SMS-em [pod numer 71068 wysłać: TC.WLZSERCA.(treść życzeń do 160 znaków), koszt usługi – 1 zł netto (1,23 zł z VAT)], na kartkach (wrzucać do niebieskich skrzynek pocztowych na terenie miasta lub przynieść do redakcji, ul. Wschodnia 23A/62).

(red)

Zgadnij, co to?

Zabawa polega na odgadywaniu ciekawych i charakterystycznych miejsc w Luboniu. Prosimy określić, co przedstawia opublikowana fotografia i gdzie obiekt się znajduje. Odpowiedzi można przesyłać (również pocztą elektroniczną), dostarczać do redakcji (ul. Wschodnia 23 a lok. 62) albo wrzucać do niebieskich skrzynek „Wieści Lubońskich" na terenie miasta. Kartki z dopiskiem: „Zgadnij, co to" muszą być podpisane imieniem i nazwiskiem uczestnika konkursu. Wśród tych, którzy nadeślą poprawne odpowiedzi, rozlosujemy upominki. Prosimy też o nadsyłanie swoich propozycji (fotografii).

Opublikowane w ubiegłym miesiącu zdjęcie przedstawiało **fragment budynku po firmie „Intersmak" przy ul. Zielonej (widok od ul. Granicznej).** Spośród poprawnych odpowiedzi wylosowaliśmy tę, którą nadesłał **Wojciech Staszak**. Po odbiór niespodzianki zapraszamy do redakcji (ul. Wschodnia 23 a/62) w godzinach dyżurów.

(red)

Zgadnij, co to za obiekt i gdzie się znajduje? fot. Władysław Szczepaniak

Zdewastowany budynek dawnej firmy przetwórczej „Intersmak" (z lat 90.) przy ul. Zielonej, należącej do Bogdana Skórczyńskiego. Dziś, z uwagi na nieograniczony dostęp, służy jako miejsce spotkań i różnych środowisk, głównie młodzieży fot. Jan Błaszczak

Czekamy na sygnały do rubryki „Zgadnij, co to?

Kolacja we dwoje

■ Z okazji 25-lecia wspólnego życia – **Aleksandrze i Dariuszowi Szulcom** – serdeczne życzenia radości, miłości i wszelkiej pomyślności; niech każdy dzień dostarcza Wam uśmiech – rodzice.

VILLA MONTANA
restauracja - kawiarnia
pensjonat

Na kolację do restauracji „Villa Montana" przy ul. Poniatowskiego 14 wybiorą się jedyni odbiorcy gratulacji w tym miesiącu – państwo **Aleksandra i Dariusz Szulcowie**. Życzymy przyjemności. Prosimy o kontakt redakcją.

Co, gdzie, kiedy

Spis zapowiedzi imprez, spotkań, posiedzeń władz miasta, akcji, turniejów itp., zebranych w jednym miejscu. Apelujemy do organizacji i czytelników o przekazywanie nam tych informacji.

■ **poniedziałki, godz. 16-17** – bezpłatne porady prawne – Ośrodek Kultury, ul. Sobieskiego 97

■ **wtorki, godz. 9-10** – darmowe konsultacje z j. angielskiego dla dzieci i dorosłych – Ośrodek Kultury, ul. Sobieskiego 97

■ **1. środa miesiąca, godz. 14-18** – bezpłatne porady dietetyka (zapisy) – Ośrodek Kultury, ul. Sobieskiego 97

■ **czwartki, godz. 16-18** – „Eduland", zajęcia przygotowujące do testów gimnazjalnych i maturalnych (matematyka, fizyka, chemia, biologia, j. polski) – Ośrodek Kultury, ul. Sobieskiego 97

■ **4. czwartek miesiąca, godz. 19-20.30** – „Wokół sztuki – wokół fotografii", wykłady-prezentacje i warsztaty (bezpłatne) – Ośrodek Kultury, ul. Sobieskiego 97

■ **do końca września 2017 r.** – wystawa czasowa „Usunięcie żywotnych sił. Działalność Einsatzgruppe VI w Wielkopolsce 1939 r." – Muzeum Martyrologiczne w Żabikowie, ul. Niezłomnych

■ **17 marca, godz. 14** – dyskusja publiczna nad „Studium uwarunkowań i kierunków zagospodarowania przestrzennego Miasta Luboń wraz z Prognozą oddziaływania na środowisko" – Urząd Miasta, pl. E. Bojanowskiego 2, sala 208 (II piętro)

■ **17 marca, godz. 17** – Salon poetycko-muzyczny Biblioteki Miejskiej – Kalina Izabela Zioła – „Wierszem opowiem Ci miłość" – Biblioteka Miejska, ul. Żabikowska 42 wstęp 5 zł

■ **18 marca, godz. 12** – Dziecięcy Klub Filmowy – Biblioteka Miejska, ul. Żabikowska 42 – wstęp 5 zł

■ **do 20 marca, godz. 11.30 – 14.30** – wyłożenie do publicznego wglądu projektu „Studium uwarunkowań i kierunków zagospodarowania przestrzennego Miasta Luboń wraz z Prognozą oddziaływania na środowisko" – Urząd Miasta, pl. E. Bojanowskiego 2, pok. 002

■ **20 marca, godz. 16-18** – dyżury radnych dla mieszkańców: Piotr Goryniak – Urząd Miasta, pl. E. Bojanowskiego 2; Adam Dworaczyk – Biblioteka Miejska, ul. Żabikowska 42; Tomasz Kołodziej – Gimnazjum nr 1, ul. Armii Poznań 27; Katarzyna Frąckowiak – Ośrodek Kultury, ul. Sobieskiego 97

■ **20 marca, godz. 17** – Kino KAMERA – projekcje filmów oscarowych w kameralnej atmosferze – Biblioteka Miejska, ul. Żabikowska 42 – wstęp 5 zł

■ **20 marca, godz. 17.30** – Klub Szachowy – prowadzi Janusz Woda – Biblioteka Miejska, ul. Żabikowska 42

■ **21 marca, godz. 17** – otwarte, połączone posiedzenie Komisji Organizacyjno-Prawnej i Komisji Sfery Społecznej RML, temat: sprawozdania służb mundurowych za 2016 r. – Urząd Miasta, pl. E. Bojanowskiego 2, sala sesyjna

■ **21 marca, godz. 17** – Lokalny Klub Kodowania – warsztaty programowania w ramach projektu „Link do przyszłości. Zaprogramuj swoją karierę" – Biblioteka Miejska, ul. Żabikowska 42 – wstęp wolny

■ **22 marca, godz. 17** – Teatrzyk dla dzieci „Bocian i żabka" – Biblioteka Miejska, ul. Żabikowska 42 – wstęp 5 zł

■ **23 marca, godz. 10.10** – „Wiklinioki" – przedstawienie dla dzieci w wykonaniu Filharmonii Pomysłów – Ośrodek Kultury, ul. Sobieskiego 97 – wstęp 2 zł (grupy zorganizowane po wcześniejszym zgłoszeniu)

■ **23 marca, godz. 17** – Warsztaty fotograficzne – Biblioteka Miejska, ul. Żabikowska 42 – wstęp wolny

■ **24 marca, godz. 19** – koncert zespołu „U Studni" – Ośrodek Kultury, ul. Sobieskiego 97 – bilety 25 zł

■ **25 marca, godz. 10** – Drzwi otwarte w Szkole Podstawowej im. św. Filipa Neri, ul. Armii Poznań 27

■ **25 marca, godz. 12** – Mały naukowiec – Biblioteka Miejska, ul. Żabikowska 42 – wstęp 5 zł

■ **27 marca, godz. 17** – otwarte posiedzenie Komisji Komunalnej RML, tematy: Gospodarka odpadami komunalnymi, stan czystości w mieście; Analiza działalności Biura Majątku Komunalnego; Opiniowanie projektów uchwał; Wnioski mieszkańców i radnych – Urząd Miasta, pl. E. Bojanowskiego 2, sala sesyjna

■ **27 marca, godz. 17** – Kino KAMERA – projekcje filmów oscarowych w kameralnej atmosferze – Biblioteka Miejska, ul. Żabikowska 42 – wstęp 5 zł

■ **28 marca, godz. 17** – otwarte posiedzenie Komisji Organizacyjno-Prawnej RML, temat: Opiniowanie projektów uchwał na sesję oraz sprawy bieżące – Urząd Miasta, pl. E. Bojanowskiego 2, sala sesyjna

■ **28 marca, godz. 17** – Spotkanie z lekarzami – Biblioteka Miejska, ul. Żabikowska 42

■ **28 marca, godz. 19.30** – Droga Krzyżowa w byłym niemieckim obozie karno-śledczym, ul. Niezłomnych

■ **29 marca, godz. 17.15** – otwarte posiedzenie Komisji Sfery Społecznej RML, temat: Sprawozdania Miejskiego Ośrodka Pomocy Społecznej i Gminnej Komisji Rozwiązywania Problemów Alkoholowych za 2016 r.; Opiniowanie uchwał – Urząd Miasta, pl. E. Bojanowskiego 2, sala sesyjna

■ **30 marca, godz. 17** – otwarta sesja Rady Miasta Luboń – Urząd Miasta, pl. E. Bojanowskiego 2, sala sesyjna

■ **30 marca, godz. 17** – Warsztaty fotograficzne – Biblioteka Miejska, ul. Żabikowska 42 – wstęp wolny

■ **31 marca, godz. 18** – warsztaty tworzenia stroików wielkanocnych – Ośrodek Kultury, ul. Sobieskiego 97 – bilety 20 zł

■ **1 kwietnia, godz. 12** – Sobotni teatrzyk dla dzieci – Biblioteka Miejska, ul. Żabikowska 42 – wstęp 5 zł

■ **2 kwietnia, godz. 15-18** – wielkanocne warsztaty plastyczne dla dzieci – Ośrodek Kultury, ul. Sobieskiego 97 – wstęp wolny (OK zapewnia materiały)

■ **3 kwietnia, godz. 16-18** – dyżury radnych dla mieszkańców: Łukasz Budzyński – Urząd Miasta, pl. E. Bojanowskiego 2; Teresa Zygmanowska – Biblioteka Miejska, ul. Żabikowska 42; Piotr Izydorski – Gimnazjum nr 1, ul. Armii Poznań 27; Magdalena Woźniak-Patej – Ośrodek Kultury, ul. Sobieskiego 97

■ **3 kwietnia, godz. 17** – Kino KAMERA – projekcje filmów oscarowych – Biblioteka Miejska, ul. Żabikowska 42 – wstęp 5 zł

■ **3 kwietnia, godz. 17.30** – Klub Szachowy – prowadzi Janusz Woda – Biblioteka Miejska, ul. Żabikowska 42

■ **4 kwietnia, godz. 17** – Warsztaty z kaligrafii – Biblioteka Miejska, ul. Żabikowska 42

■ **4 kwietnia, godz. 17** – wykład dr Doroty Molińskiej „Wokół architektury. Na scenie i na widowni – historia poznańskich teatrów" – Biblioteka Miejska, ul. Żabikowska 42 – wstęp 5 zł

■ **5 kwietnia, godz. 17** – „Podróże z pasją" – Biblioteka Miejska, ul. Żabikowska 42 – wstęp wolny

■ **6 kwietnia, godz. 17** – Warsztaty fotograficzne – Biblioteka Miejska, ul. Żabikowska 42 – wstęp wolny

■ **7 kwietnia, godz. 12** – „Cały Luboń czyta dzieciom" – Biblioteka Miejska, ul. Żabikowska 42

■ **8 kwietnia, godz. 12** – Sobotni koncert dla dzieci – Biblioteka Miejska, ul. Żabikowska 42 – wstęp 5 zł

■ **do 10 kwietnia** – składanie uwag do projektu „Studium uwarunkowań i kierunków zagospodarowania przestrzennego Miasta Luboń wraz z Prognozą oddziaływania na środowisko"

■ **10 kwietnia, godz. 17** – Kino KAMERA – projekcje filmów oscarowych – Biblioteka Miejska, ul. Żabikowska 42 – wstęp 5 zł

■ **11 kwietnia, godz. 14** – Spotkanie w Klubie Ludzi Niewidomych i Słabowidzących „Promyk" – Biblioteka Miejska, ul. Żabikowska 42

■ **11 kwietnia, godz. 17** – Salon poetycko-muzyczny Biblioteki Miejskiej – Kalina Izabela Zioła – Biblioteka Miejska, ul. Żabikowska 42 – wstęp 5 zł

■ **12 kwietnia, godz. 17-18.30** – comiesięczny dyżur pedagogiczny z Anną Kurelską z Poradni Psychologiczno-Pedagogicznej w Luboniu – Biblioteka Miejska, ul. Żabikowska 42

■ **13 kwietnia, godz. 10** – Zajęcia z elementami biblioterapii – Biblioteka Miejska, ul. Żabikowska 42

■ **13 kwietnia, godz. 17** – Warsztaty fotograficzne – Biblioteka Miejska, ul. Żabikowska 42 – wstęp wolny

■ **17 kwietnia, godz. 16-18** – dyżury radnych dla mieszkańców: Kazimierz Górecki – Urząd Miasta, pl. E. Bojanowskiego 2; Jakub Bielawski – Biblioteka Miejska, ul. Żabikowska 42; Marek Samulczyk – Gimnazjum nr 1, ul. Armii Poznań 27; Karolina Wilczyńska-Kąkol – Ośrodek Kultury, ul. Sobieskiego 97

oprac. HS

Wystawa kotów

Zarząd Klubu Miłośników Kotów Rasowych „Felis Posnania" zaprasza na Międzynarodową Wystawę Kotów Rasowych, która odbędzie się **8 kwietnia w godz. 10-17 i 9 kwietnia 9-16** w hali widowiskowo-sportowej Lubońskiego Ośrodka Sportu i Rekreacji przy ul. Kołłątaja 2. Bilety wstępu: 10 zł (normalny) i 5 zł (ulgowy). Impreza objęta patronatem medialnym „Wieści Lubońskich".

Justyna Pisarek

Śluby

03.02.2017 r.
- Martyna Motyka i Wojciech Józefiak

25.02.2017 r.
- Danuta Prentki i Jacek Rotter

W lutym zawarto 3 związki małżeńskie. 1 para nie wyraziła zgody na publikację danych.

Zgony

01.02.2017 r.
- Józefa Będkowska ur. 1927 r.

05.02.2017 r.
- Karolina Kmieciak ur. 1929 r.

07.02.2017 r.
- Krystyna Jankowska ur. 1934 r.

20.02.2017 r.
- Zbigniew Bąk ur. 1939 r.

22.02.2017 r.
Sławek Grupa ur. 1960 r.

Jagoda Wawrzyniak
zastępca kierownika USC Luboń

Z głębokim żalem przyjęliśmy wiadomość,
że 24 lutego 2017 r. odeszła w wieku 81 lat

śp. Zdzisława Frickowska z d. Chrzanowska

wieloletnia nauczycielka nieistniejącego już
Przedszkola nr 2 przy ul. Jagiełły

Pożegnaliśmy Ją połączeni w żalu z Rodziną,
3 marca 2017 r. na Cmentarzu Junikowskim w Poznaniu

Paweł Wolniewicz i przyjaciele

Wszystkim, którzy w tak bolesnej dla nas chwili

dzielili z nami smutek i żal, uczestniczyli we mszy św.,

pogrzebie i odprowadzili na miejsce wiecznego spoczynku

śp. Krzysztofa Skwierzyńskiego

serdecznie dziękujemy i prosimy o modlitwę za Jego duszę.

W smutku pogrążona Rodzina

Ogłoszenia drobne

Korepetycje

- Matematyka, fizyka – nauczyciele, dojazd; tel. 532 996 938 (h-078 III-VIII)
- Korepetycje j. angielski z dojazdem do ucznia; tel. 785 602 439 (h-001 I-III)
- Korepetycje – matematyka, fizyka, chemia – absolwentka Politechniki; tel. 785 602 438 (h-001 I-III)
- Chemia, fizyka, matematyka – korepetycje, gimnazjum; tel. 785 602 439 (h-001 I-III)
- Angielski, niemiecki – korepetycje z dojazdem do ucznia; tel. 723 517 463 (h-001 I-III)
- Korepetycje – matematyka wszystkie poziomy zaawansowania – absolwent PP – z dojazdem do ucznia; tel. 724 215 530 (r-027 II-V)
- Poszukuję do nauki j. angielskiego i niemieckiego na poziomie podstawowym dla dziecka 7 lat w Luboniu. Najchętniej osoba posługująca się 2 językami (h-III)

Praca

- Poszukujemy stolarza z doświadczeniem w pracy na maszynach C.N.C. ze znajomością programu CAD-2D, tel. 61 8103 701 (B 316-III)
- Potrzebna osoba do opieki nad ogrodem i posesją w Luboniu; tel. 604 244 909 (h-380-I-III)
- Zaopiekuję się dzieckiem, prasowanie; tel. 603 724 937 (h-III)
- Do pracy w biurze – Wiry; 1\2 etatu; znajomość programów Varico i Płatnik; tel. 505 621 942 (r-III)
- Zatrudnię krawcową, szwaczkę, krawcową z Ukrainy do warsztatu krawieckiego Luboń ul. Wschodnia 2a; tel. 601 634 134 (h-III)
- Szukam dorywczo opiekunki do 3-letniej dziewczynki uczęszczającej do przedszkola, w celu wcześniejszego czasem odbioru jej z przedszkola bądź na choroby, które się zdarzają. Tel. 604 444 249 (h-071 III)
- Murarz, cieśle, zbrojarz podejmie pracę; tel. 602 380 172 (r-III-V)
- Sklep spożywczy zatrudni ekspedientkę; tel. 788 060 514 (r-III)
- Spawaczy MIG/ MAG i mistrzów zmianowych produkcji poszukuje: Steelpress Sp. z o.o. Luboń, ul. Powstańców Wlkp. 48; kadry@spp.net.pl (h III-VI)

Usługi

- Karcher: tel. 664 222 905 (r-039 II-VII)
- Budowa domów, schody; tel. 602 380 172 (m-29-II-III)
- Usługi ogólnobudowlane; tel. 516 199 639 (r-bs)
- Karcher – czyszczenie: dywanów, wykładzin, tapicerek meblowych i samochodowych. Czyszczenie, konserwacja skór – auto – dom. Polerowanie, zabezpieczenie lakieru. Wystawiam faktury VAT. Tel. 600 217 065 (r-072-III)
- Naprawa 24h, montaż junkersów, kotłów, kuchenek, instalacje; tel. 508 183 101 (r-383 I-VI)
- Usługi naprawcze (tanio!): elektryczne, malarskie, ślusarskie, stolarskie, hydrauliczne – złota rączka – tel. 503 712 456 (h-387 I-III)

Nieruchomości

- Do wynajęcia mieszkanie 1 pokojowe w domu jednorodzinnym, osobne wejście; tel. 503 169 222 (r-060 III)
- Kudowa Zdrój – sprzedam mieszkanie około 40 m^2, po kapitalnym remoncie, bezczynszowe, ciepłe, umeblowane. Bardzo dobre położenie, blisko centrum. Cena z wyposażeniem, garażem i działką – 140 tys. zł, do negocjacji. Tel. 795 279 302 (h-066 III)
- Kudowa Zdrój – sprzedam dom wolnostojący, 130 m^2, stan surowy otwarty. Działka 600 m^2 w pełni uzbrojona. Zaciszne położenie blisko centrum. Cena 330 tys. zł, do negocjacji. Tel. 795 279 302 (h-066 III)

Inne

- Kupię auta do 10 tys. zł, umowa i gotówka do ręki; tel. 798 827 337 (h-390 I-III)

NAGROBKI
PODNOSZENIE I RENOWACJA
780 132 268
LUBOŃ, UL. WAWRZYNIAKA 2
(Y1415)

KAMIENIARSTWO KORCZ GRANIT
NAGROBKI WŁASNEGO PROJEKTU I NA INDYWIDUALNE ZAMÓWIENIE
Luboń, ul. Brzozowa 5 tel. 61 8 103 825
i ul. Drzymały (przy cmentarzu w Żabikowie)
korcznagrobki.pl korcz-granit.jky.pl
(Y6385)

MementoMori
Kompleksowe Usługi Pogrzebowe
Zarządzanie i Administrowanie Cmentarzami
Luboń, ul. Okrzei 1
kom. 606 394 675
tel/fax. 618 131 262
• ceremonie pogrzebowe na wszystkich cmentarzach
• kompleksowa obsługa (trumny, urny, krzyże, nekrologi)
• akty zgonów
• wypłata zasiłku ZUS, KRUS
Telefon całodobowy: 618 131 262
www.mementomori.com.pl
(Y6119)

USŁUGI POGRZEBOWE
Kędziora Zbigniew
• sprzedaż trumien, urny
• transport zwłok
• wypłata zasiłków ZUS i KRUS
• pogrzeby na wszystkich cmentarzach
24h
Biuro Cmentarza Parafialnego Luboń - Żabikowo
ul. Traugutta 17/2 tel. 502 592 531
(P6046)

Niedźwiedzie – ginący zwyczaj

cd. ze str. 34

przyglądających się dzieci z prawej są m.in. Krysia Dymka, Basia i Ewa Rajchowiczówny, Basia oraz Tadeusz Kaczmarkowie. Wśród dorosłych od lewej m.in. Irena Chasińska, Wojciech Jazdończyk, Eugeniusz Nowicki, Leon Dymka z Halinką Hasińską na ramieniu, Kozłowski, obok chochoła Władysława Kaczmarek (po mężu Zygrykalis), za policjantem Ludwika Dymka z córką Mariolą na ręku, a za rowerem pan Polak. Nieznanym jest np. policjant, z zawieszoną na sznurku skrzynką na datki z napisem „NA NIEBORAKA!".

Dziś części dorosłych zapewne już nie ma wśród nas, a uwiecznione na zdjęciu dzieci muszą być w wieku emerytalnym – po sześćdziesiątce.

Niech to stare zdjęcie z rodzinnej szuflady będzie powodem miłych wspomnień i refleksji. Liczymy też, że sprowokuje naszych czytelników do przeglądnięcia albumów i zakamarków z rodzinnymi pamiątkami. Dobrą okazją do tego zapewne będą święta Wielkiej Nocy, które w tym roku przypadają 16 i 17 kwietnia. Jeśli uznacie Państwo, że wśród waszych pamiątek są zdjęcia, dokumenty itd., które warto z różnych względów pokazać innym, zapraszamy do redakcji w celu zreprodukowania oryginału i wykorzystania w późniejszych publikacjach w „Wieściach Lubońskich" lub w „Roczniku Historycznym Lubonia".

Przypominamy też, że za udostępnienie, np. ciekawych fotografii możemy, po komputerowej poprawie jakości, wykonać bezpłatnie odbitki do formatu A4.

PPR

Ogłoszenie o pracę

Bezpłatne ogłoszenia drobne w sprawie pracy można kierować do redakcji: e-mailem (adres: redakcja@wiescilubonskie.pl) oraz na kartkach (wrzucać do niebieskich skrzynek pocztowych na terenie miasta lub przynieść do redakcji, ul. Wschodnia 23A/62).

Przypominamy, że jako bezpłatne przyjmujemy ogłoszenia, które dotyczą oferowania stanowiska pracy (np. przyjmę fryzjerkę, poszukujemy magazyniera itp.) lub, jeśli osoba fizyczna poszukuje stałego zatrudnienia (np. elektryk z prawem jazdy kat. B szuka pracy). (red.)

Znaleziono zegarek

Na ul. Żabikowskiej, w pobliżu wjazdu na parking przy Bibliotece Miejskiej (naprzeciw sklepu „Skrzat"), znaleziono zegarek elektroniczny marki „Stempo". Zguba do odbioru w redakcji.

(I)

INFORMATOR LUBOŃSKI

ALARMOWE

- **KOMISARIAT POLICJI**
  ul. Powstańców Wlkp. 42, tel. 61 813 09 97
- **POGOTOWIE RATUNKOWE**
  ul. Pułaskiego 15 – pomoc doraźna pon.-pt. godz. 18-8; sob., niedz. – tel. 61 864 88 94, wypadki, nagłe zachorowania – tel. 112 lub 999
- **STRAŻ POŻARNA**
  ul. Żabikowska 36, tel. 61 813 09 98 dyżury zarządzania kryzysowego, tel. 697 630 284
- **STRAŻ MIEJSKA**
  ul. Dworcowa 1, pn.-pt. 6.00 – 22, sob. 6 – 14 z pt. na sob. i na niedz. 22 – 6 tel. 61 813 19 86, fax 61 813 90 91
- **POGOTOWIE WOD.-KAN.**
  Mosina, tel. 61 813 21 71, 61 819 77 85 (24 h); 994 – doraźne interwencje
- **POSTERUNEK ENERGETYCZNY**
  ul. Fabryczna 4, tel. 61 813 03 02, zgłoszenia usterek, tel. 24h 991 (informacje o planowanych przerwach w dostawach prądu); www.operatorenea.pl
- **ENETA OŚWIETLENIE POGOTOWIE OŚWIETLENIA DROGOWEGO**
  tel. 61 856 17 22 (24 h)
- **PODTOPIENIA I ZDARZENIA Z UDZIAŁEM ZWIERZĄT**
  tel. 601 986 986
- **SCHRONISKO DLA ZWIERZĄT**
  Przyborówko k. Szamotuł – Wanda Jerzyk tel. 501 770 118 weronika@przytuliskauwandy.pl

USŁUGI KOMUNALNE

- **KOM-LUB**
  www.kom-lub.com.pl, ul. Niepodległości 11, tel. 61 813 05 51, kom-lub@kom-lub.com.pl
- **PSZOK (PUNKT SELEKTYWNEJ ZBIÓRKI ODPADÓW KOMUNALNYCH)**
  Kom-Lub, ul. Niepodległości 11, tel. 61 8 130 551 wt. – pt. 14 – 18, sob. 8 – 14
- **Centrum Zagospodarowania Odpadów – Selekt –sp. z o.o. (instalacja)**
  www.selekt.toensmeier.pl, ul. Piotrowo Pierwsze 26/27, Czempiń tel. 60 282 65 41; selekt@toensmeier.pl

USŁUGI KOMUNIKACYJNE

- **TRANSLUB**
  ul. Przemysłowa 13/15, tel. 61 813 01 45, sekretariat@translub.pl
- **ZARZĄD TRANSPORTU MIEJSKIEGO**
  ul. Matejki 59, 60-770 Poznań; tel. 61 834 61 26 lub 61 633 53 19; ztm@ztm.poznan.pl
  Rozkład jazdy: http://www.ztm.poznan.pl/rozklad/
- **STACJA PKP**
  ul. Dworcowa, Infolinia kolejowa: 19 757
- **POCZTY**
  – ul. Wschodnia 22/19 C, tel. 61 899 11 41, pn. – pt. 8 – 19, sob. 9 – 12
  – ul. Żabikowska 62, tel. 61 813 03 52, pn. – pt. 8 – 19, sob. 10 – 14
  – ul. Poniatowskiego 18, tel. 61 813 02 33, pon. 10 – 20, wt.–pt. 8 – 19
  – ul. Sobieskiego 97, tel. 61 813 02 64, pon. 10 – 20, wt. – pt. 8 – 18
- **LEKARZ PIERWSZEGO KONTAKTU**
  Przychodnie i Gabinety Lekarza Rodzinnego
  - ul. Poniatowskiego 20, tel. 61 810 48 31
  - ul. dr. Romana Maya 1 A, tel. 61 890 04 85
  - ul. Wschodnia, tel. 61 843 75 97
  - ul. Sobieskiego 55a, tel. 61 832 68 98 Po godz. 18, w niedziele i święta pomoc doraźna - patrz Pogotowie Ratunkowe
  - Pielęgniarski Ośrodek „PANACEUM" ul. Cieszkowskiego 2 lok 1B tel. 61 813 12 11
- **PORADNIA PSYCHOLOGICZNO -PEDAGOGICZNA ul. Żabikowska 40**
  tel. 61 813 01 73, pn. – pt. 8 – 16
- **PORADNIA TERAPII UZALEŻNIEŃ I WSPÓŁUZALEŻNIENIA PORADNIA ZDROWIA PSYCHICZNEGO**
  ul. Kościuszki 53, tel. 61 813 09 33, pn. – pt. 8 – 20
- **GMINNA KOMISJA ROZWIĄZYWANIA PROBLEMÓW ALKOHOLOWYCH**
  Urząd Miasta, wt i pt 13-15, Małgorzata Szajek tel. 663 504 894
- **APTEKI CZYNNE PO 19**
  – „Arnika", ul. ks. Streicha 27, tel. 61 282 17 72, pn.-pt. 7.30-19, sb. 8-13
  – „Złoty Lek", ul. Żabikowska 16, tel. 61 813 08 11, pon. – pt. 9 – 22, sob. 9 – 18
  – „Alga" CH PAJO, ul. Żabikowska 66, tel. 61 899 41 27, pon. – sob. 9 – 21, niedz. 10 – 21
  – „Fama Vit", ul. Kościuszki 51 lok. 1, tel. 61 810 31 85, pon. – pt. 8 – 21, sob. 8 – 14
  – „Przy Sikorskiego", ul. Sikorskiego 44, tel. 61 893 16 06, pn. – pt. 8 – 20, sob. 8 – 14
  – „Niezwykła", ul. Fabryczna (narożnik z Żeromskiego), tel. 61 810 20 69, pon. – pt. 8 – 20, sob. 8 – 15
  – „Przy Rynku", ul. Poniatowskiego 24, tel. 61 810 31 28, pon.– pt. 8 – 20, sob. 8 – 14
  – „Noki", ul. 11 Listopada 28, tel. 61 810 10 06, pon. – pt. 8.00 – 20, sob. 8.00 – 14
  - „Osiedlowa", ul. Żabikowska 62, tel. 61 810 25 70, pn.-pt. 7.30-19, sob. 8-14
- **KOMINIARZ, tel. 61 819 25 38, kom. 0-503 092 500**
- **BANKOMATY**
  - PKO BP – ul. Sikorskiego (24h)
  - PeKaO S.A. – ul. Poniatowskiego (24h)
  - SBL – pl. E. Bojanowskiego 2
  - WBK – ul. Kościuszki 57/59 (24h)
  - CH Pajo – ul. Żabikowska 66
  - CH Factory – ul. Dębiecka 1
  - CH Intermarche - ul. Żabikowska 53
  - Małpka - ul. ArmiiPoznań (Euronet 24h)

INSTYTUCJE PUBLICZNE

- **URZĄD MIEJSKI w LUBONIU**
  pl. E. Bojanowskiego 2, tel. 61 813 00 11, office@lubon.pl pn. 9 – 17, wt. – pt. 7.30 – 15.30
- **BURMISTRZ LUBONIA**
  Małgorzata Machalska, tel. 61 813 01 41
- **MIEJSKI OŚRODEK POMOCY SPOŁECZNEJ**
  ul. Źródlana 1, tel. 61 810 50 85
- **KOŚCIOŁY**
  - św. Barbary – pl. E. Bojanowskiego 12, tel. 61 813 04 21
  - św. Jana Bosko – ul. Jagiełły 11, tel. 61 813 04 51
  - św. Maksymiliana Kolbego – ul. Sobieskiego 81, tel. 61 813 06 70
  - Sanktuarium bł. Edmunda Bojanowskiego – pl. E. Bojanowskiego, tel. 61 813 01 22
  - św. Jana Pawła II – ul. Źródlana, tel. 61 869 19 13
- **MUZEUM MARTYROLOGICZNE**
  ul. Niezłomnych 2, tel. 61 813 06 81, pn. - nieczynne wt.-pt. 9 – 15, sob. i niedz. 10 – 14
- **BIBLIOTEKA MIEJSKA**
  http://www.biblub.com.pl, ul. Żabikowska 42, tel. 61 813 09 72, pon., wt., śr. 11-19; czw., pt., sob. 9-15
  Filia nr 3 – Zakłady Chemiczne (Przychodnia), tel. 785 874 382, pn. 11.30–18, wt. 9 – 15, śr. 10.00 – 16.30
  Filia nr 4 – ul. Sobieskiego 97 (Ośrodek Kultury) wt., czw. 12 – 19, pt. 9 – 15, tel. 607 874 382
- **OŚRODEK KULTURY**
  ul. Sobieskiego 97, tel. 61 813 00 72, kom. 500 287 325 pn. – czw. 8 – 20, pt. 7 – 15
- **LUBOŃSKI OŚRODEK SPORTU i REKREACJI**
  ul. Kołłątaja 2, tel. 61 899 22 35, losir@losir.eu, www.losir.eu
- **PRZEDSZKOLA**
  Publiczne:
  - **Nr 1 *Pogodne Przedszkole***, ul. Sobieskiego 65, tel. 61 813 01 02
  - ***Tip-Topka Odkrywcy***, ul. Konarzewskiego 10, tel. 61 810 23 06
  - **Nr 5 *Weseli Sportowcy***, ul. Osiedlowa 19, tel. 61 813 09 40
  - ***Tęczowa Kraina***, ul. Okrzei 49, tel. 61 893 03 59
  - ***Małe Talenty***, ul. Klonowa 21a, tel. 61 666 10 35
  - **Punkt Przedszkolny *Trójeczka***, ul. Dąbrowskiego 2a, tel. 61 813 04 42

  Niepubliczne:
  - ***Domisie***, ul. Wschodnia 21/65, tel. 605 081 185
  - **Sióstr Służebniczek**, pl. E. Bojanowskiego 6, tel. 500 405 422
  - ***Calineczka***, ul. Poniatowskiego 42 A, tel. 61 813 95 55
  - ***Chatka Skrzatka***, ul. Szkolna 68, tel. 608-396-840
  - ***Czarodziejski Ogród***, ul. Kopernika 10a, tel. 61 639 58 08
  - ***Kubuś Puchatek***, ul. Konopnickiej 14; tel. 61 830 15 11
  - ***Słoneczny Zakątek***, ul. 11 Listopada 158, tel. 881 693 625
  - ***Tajemnicza Wyspa***, ul. Kopernika 4; tel. 694 994 700
  - ***Piotruś Pan***, ul. Niezłomnych 3b tel. 783 718 115 tel. w języku angielskim 785 933 349
  - ***U 7 Krasnoludków***, ul. Buczka 21D tel. 665 322 262
- **SZKOŁY PODSTAWOWE**
  Nr 1, ul. Poniatowskiego 16, tel. 61 813 04 92
  Nr 2, ul. Żabikowska 40, tel. 61 813 03 92
  Nr 3, ul. Dąbrowskiego 2a, tel. 61 813 04 42
  Nr 4, ul. 1 Maja 10, tel. 61 813 03 81
  Szkoła Podstawowa i Punkt Przedszkolny im. św. Filipa Neri ul. Armii Poznań 27, tel. 793 130 703
- **GIMNAZJA**
  Nr 1, ul. Armii Poznań 27, tel. 61 810 28 38
  Nr 2, ul. Kołłątaja 1, tel. 61 893 23 16
- **GRUPY AA**
  - Avanti śr. godz. 18, Ośr. Kult. ul. Sobieskiego 97
  - Do Przodu pt. godz. 18 (ostatni pt. miesiąca mityng otwarty) salka Zgromadzenia Sióstr Służebniczek NMP, pl. E. Bojanowskiego 6
- **SPÓŁDZIELNIA MIESZKANIOWA „LUBONIANKA"**
  ul. Żabikowska 62, tel. 61 899 46 80, dyżury członków rady nadzorczej – pierwszy pon. mies. godz. 16 – 17

www.smacznetorty.pl
Nasze sklepy Luboń :
ul.Wschodnia 22d/29 tel 61-899-21-92
ul.Osiedlowa 27 tel 516-191-754
Wiry:
ul. Komornicka 179 (sklep przy produkcji)
Cukiernia Krzyżański
PRZYJMUJEMY ZAMÓWIENIA NA PIECZYWO ŚWIĄTECZNE
tel 505-901-907
tel 61-282-06-36
Uwaga od 2016 r nie posiadamy już sklepu przy ul. Żabikowskiej 49
(W6125)

Okazja!!!
Ubrania od 80 do 90 zł
Marynarki od 30 do 50 zł
Tel. 798 197 424
Wyprzedaż!!!
(P1196)

Biuro Rachunkowe IN PLUS
Licencja Min. Finansów nr 15989/2006
Luboń, ul. Poniatowskiego 20
(drugie piętro, budynek ośrodka zdrowia)
tel. 503 138 846
www.biurorachunkoweinplus.pl
- prowadzenie ksiąg rachunkowych i podatkowych
- sporządzanie deklaracji podatkowych
- prowadzenie kadr i płac
- sporządzanie i elektroniczne wysyłanie deklaracji ZUS
- możliwość odbioru dokumentów u klienta

(Y6056)

Potrzebna osoba do opieki nad ogrodem i posesją w Luboniu
Tel. 604 244 909
(Y3452)

Usługi introligatorskie
- oprawa prac dyplomowowych,
- magisterskich, książek,
- czasopism, inne

Luboń, ul. Paderewskiego 29
tel. 61 810 24 35, 603 317 256
(Y6063)

GABINET STOMATOLOGICZNY
Renata Przybylska
Luboń, ul. Dr R. Maya 1a
(przy Zakładach Chemicznych)
tel. 618 994 862
Umowa z NFZ
Leczenie dorosłych i dzieci
godz. przyjęć:
pon: 8^{30}-13^{30}; wt: 13-18^{30};
śr: 8^{30}-14; czw: 13-18^{30}; pt: 8^{30}-13^{30}
(Y6042)

DOMKI OGRODOWE BOAZERIA
WYRÓB-SPRZEDAŻ
szerokość krycia 85 mm (112)
16 mm (20 mm)
szerokość z piórem 95 mm (120)
ZAKŁAD STOLARSKI
ANDRZEJ RATAJCZAK
ul. JURANDA 24, 62-032 LUBOŃ
TEL./FAX 810-53-33, KOM. 602 469 818
(W6006)

FIRMA OGÓLNOBUDOWLANA
oferuje:
malarkę, panel, płytki, zabudowy G-K, prace dekarskie, papy termo, awarie.
tel. 694 285 774
(Y3029)

PORADY CHIRURGICZNE
lek. med. RYSZARD LESIŃSKI
SPECJALISTA-CHIRURG
WTOREK 16-17
GABINET LEKARSKI
ul. Wspólna 25/3
61-479 Poznań
tel. 61 830 05 98
kom. 600 265 343
(W6066)

PEDIATRA
WIZYTY DOMOWE
lek. med. Wojciech Musiałkiewicz
tel. 693 80 00 44
(Y6087)

Rolety
- Zewnętrzne
- Materiałowe
- Plisy, żaluzje
- Wertikale
- Zasłony rzymskie
- Moskitiery

20 lat doświadczenia
Dla emerytów i rencistów korzystne rabaty!
504 573 493
Dojazd i wycena gratis
(S6070)

PHU "AGAT"
Tomasz Piotrowski
tel. 513 130 522
- budowa i wykańczanie domów, mieszkań od A-Z
- ocieplanie budynków
- montaż płyt G-K
- sztukatorstwo, malowanie
- układanie płytek, paneli
- murarstwo, tynkarstwo, szklenie
- inne prace budowlane

e-mail: phu.agat1@wp.pl
(Y6060)

GAZ - SERWIS
DOJAZD GRATIS
S. M. ŚLONZAK
TEL. 604 321 982
SERWIS URZĄDZEŃ GAZOWYCH
(P6166)

CENTRUM OPAŁU
Najlepszy węgiel
692 515 643
(S6092)

UKŁADANIE PŁYTEK
SOLIDNIE
SZYBKO
FACHOWO
KRÓTKIE TERMINY
TEL. 509 404 414
(Y6021)

KARCHER Z LUBONIA
CZYSZCZENIE DYWANÓW, WYKŁADZIN, TAPICEREK MEBLOWYCH, SAMOCHODOWYCH i SKÓRZANYCH
DOKŁADNIE I TANIO
TEL. 664 222 905
DOJAZD GRATIS
(Y6052)

F. B. B "ZET-BUD"
- *Układanie Poz-Bruku i granitu*
- *Prace remontowo-budowlane*
- *Zakładanie i pielęgnacja terenów zielonych*

693 481 254
www.zet-bud.com.pl
(Y3158)

WYCENY NIERUCHOMOŚCI
⇒ DOMY
⇒ LOKALE
⇒ DZIAŁKI
⇒ SPECJALISTYCZNE

Rzeczoznawca majątkowy
TEL. 572 642 585
e-mail: rzeczoznawca@jessa.com.pl
www.jessa.com.pl
(K3024)

MYJNIA RĘCZNA
ul. 11 Listopada 104
kom. 693-822-795
(W6009)

ZAKŁAD BLACHARSKO - DEKARSKI
PEŁEN ZAKRES USŁUG
- DOŚWIADCZENIE
- GWARANCJA
- SOLIDNOŚĆ

TEL. 606 119 941
61 893 37 37
(W6019)

BIURO KSIĘGOWE
ul. Wojska Polskiego 63A
62-050 Luboń
TEL. 508 165 260
- PEŁNA OBSŁUGA OSÓB FIZYCZNYCH I SPÓŁEK HANDLOWYCH
- WYPROWADZANIE ZALEGŁOŚCI US i ZUS
- PROWADZENIE KADR

ELASTYCZNE GODZINY PRACY
(Y1098)

USŁUGI OGÓLNOBUDOWLANE
- malowanie, tapetowanie
- domofony, elektroinstalacje
- łazienki kompleksowo
- płytki
- panele, boazeria
- nida gips, szpachlowanie
- papa termozgrzewalna
- inne budowlane

tel. 501 802 361
(Y6432)

- MALOWANIE
- TAPETOWANIE
- PANELE PODŁOGOWE

TEL. 602 401 256
(Y6433)

Bond-Rembud
Remonty mieszkań
• szpachlowanie, malowanie, tapetowanie
• płytki, panele
• docieplanie budynków
• sucha zabudowa typu GK
• cyzelowanie
• tynki maszynowe lekkie
☎ 507 168 967
(W6035)

TYNKI, FARBY, MOZAIKI, STYROPIAN GENDERKI
z europejską aprobatą tech. ETA
w dobrej cenie oraz inne materiały do dociepleń i suchej zabudowy
DOMEX
(rok założenia 1993)
PUSZCZYKOWO, ul. OGRODOWA 4
tel. 61 819 43 59
e-mail: seb.chmiel76@gmail.com
(Y6100)

NAPRAWA
PROTEZ
ZĘBOWYCH
(możliwe również na poczekaniu)
TEL. 602 178 989
(F3140)

SZAFY WNĘKOWE
ZABUDOWY, GARDEROBY
Ekspozycja czynna: pn-pt 14.30-18 sob. po ustaleniu telefonicznym
Luboń, ul. Długa 6
61 8105 520, 601 719 742
www.goryniak.pl
(Y6101)

USŁUGI OGÓLNOBUDOWLANE
• malowanie, tapetowanie
• domofony, elektroinstalacje
• łazienki kompleksowo
• płytki
• panele, boazeria
• nida gips, szpachlowanie
• papa termozgrzewalna
• inne budowlane
tel. 501 802 361
(B6095)

MALOWANIE
TAPETOWANIE
PANELE
PODŁOGOWE
TEL. 602 401 256
(B6094)

OGRÓD DOBRYCH SŁÓW
Natalia Mikołajczyk
logopeda dyplomowany
Gabinet logopedyczny
os. Orła Białego 23
tel. 535 671 400
ogrod.dobrych.slow@gmail.com
(K6017)

GABINET LEKARZA RODZINNEGO
lek. med. JAN BANASIUK
czynny od poniedziałku do piątku
Luboń, ul. R. Maya 1A
rejestracja 618 900 485
gabinet 618 994 861
(F3073)

FIRMA MEB-TECH
PIOTR KOCHNER
• zabudowy korytarza
• meble kuchenne
• meble na wymiar
• meble biurowe i do przedszkoli
• usługi stolarskie
tel. 0-600 063 032
e-mail: mebtechkochner@gmail.com
(F3098)

Naprawa pralek
automatycznych i zmywarek oraz sprzedaż używanego sprzętu agd z gwarancją.
tel. 501 315 761
(K3016)

dr n. med.
ANNA MODELSKA-ZIÓŁKIEWICZ
• CHOROBY TARCZYCY
• ZABURZENIA HORMONALNE
rejestracja telefoniczna:
508 145 458
(Y3400)

USŁUGI POGRZEBOWE
EKSHUMACJE
24H NAGROBKI 24H
FIRMA KULIŃSKI
Poznań-Czapury
ul. Promowa 8
tel. 61 893 94 56
608 296 569
załatwianie formalności także w domu klienta
www.firmakulinski.pl
(K6035)

JM
SPRĘŻYNY
JULIUSZ MICHALAK
wyrób - sprzedaż
motoryzacyjne i specjalne
Luboń
ul. Armii Poznań 38
tel./fax 813-16-95
(B6025)

BEZPIECZNE NIERUCHOMOŚCI
KUPNO SPRZEDAŻ NAJEM
• MIESZKANIA • DOMY
• DZIAŁKI • LOKALE
Magdalena Jurdzińska-Rosik
Luboń, tel. 609 060 565
bezpiecznenieruchomnosci@gmail.com
www.bezpiecznenieruchomomosci.com.pl
(Y6242)

NAPRAWA PRALEK
wszystkie
kom. 504-274-213
tel. 618 331 296
Laureat konkursu "Najlepsze w Polsce"
(B6004)

PROFESJONALY
MONTAŻ ANTEN
RTV - SAT
NAPRAWA SPRZĘTU
INSTALACJA I URUCHOMIENIE CYFROWEJ TV DVB-T
Mariusz Frąckowiak
tel. 606 23 14 99
(F6226)

Biuro Obrotu Nieruchomościami
"LEGAT®"
mgr Elżbieta Mizerka-Szmyt
Licencja nr 1363
Kupno, sprzedaż, zamiana, najem, podział lokali, nieruchomości. Doradztwo
Pełna obsługa prawna, notarialna, geodezyjna.
Luboń, ul. Drzymały3
tel. 61 813 04 91
tel. kom. 601 776 935
www.legat-mizerka.pl legat@legat-mizerka.pl
(F6024)

BIURO USŁUG PROJEKTOWYCH
mgr inż. Krzysztof Jachna
rzeczoznawca budowlany
tel. 602 220 560
oferuje:
• wykonanie projektów wszystkich obiektów,
• wydawanie opinii rzeczoznawcy budowlanego,
• wykonywanie inwentaryzacji,
• udzielanie porad w zakresie prawa budowlanego.
POLECAM BEZPŁATNE KONSULTACJE PRZEDPROJEKTOWE
ZAPRASZAM
(B3019)

NAPRAWA
PRALEK i ZMYWAREK
SPRZEDAŻ UŻYWANYCH
tel. 691 961 461, 601 893 331
Mosina, 25 Stycznia 48
(K6025)

dr med. W. Skorupski
KARDIOLOG
gabinet: Poznań, ul. Palacza 86
rejestracja telefoniczna codziennie
tel. 61 86 19 740
(B6002)

ZAMÓW FOTOBUDKĘ NA SWOJĄ IMPREZĘ
ARMAR24.PL
FOTOBUDKA
Balony
TEL-732-732-313
Luboń, Armii Poznań 38
(Y3437)

OPONY
Firmowy Serwis
Luboń, ul. ks. Streicha 23
(500 metrów od dworca PKP)
sprzedaż - wymiana - wyważanie - wulkanizacja
ZAPRASZAMY
pn-pt 9-17
sobota 9-14
tel. 618-130-622
(F6212)

Mobilny agent PZU
• Ubezpieczenia komunikacyjne i majątkowe.
• Przy zakupie pakietów duże zniżki.
• Obsługa ubezpieczeń w dogodnym terminie i miejscu.
508 945 683
(Y6454)

PIECE C.O.
WĘGLOWE - GAZOWE
SPRZEDAŻ - MONTAŻ
509 975 190
(F3136)

P.W. KRY-HAL
669 405 637
kryhal.kontakt@gmail.com
- Prace na wysokości
- Wycinka drzew metodą alpinistyczną
- Kompleksowe czyszczenie działek
- Pielęgnacja zieleni
- Mycie dachów i elewacji
- Montaż banerów
- Usługi rębakiem
- Frezowanie, karczowanie pni drzew
- Inne usługi
(K6022)

SCHOD BUD
PRODUKCJA *** MONTAŻ
SCHODY
LUBOŃ, ul. Dworcowa 33
tel. (61) 810 60 58, kom. 0501 307 180
schodbud@wp.pl; www.schod-bud.com.pl
PRZYJMĘ UCZNIA
(P6160)

Dr med. Aleksandra Skuratowicz
Laryngolog dziecięcy
USG ZATOK
Puszczykowo, ul. Kopernika 15
tel. dom. 61 819 35 18
Poznań, ul. Wojskowa 9h
wejście od ul. Wyspiańskiego naprzeciw Areny
godz. przyjęć: pon., czw. 17⁰⁰-18⁰⁰
tel. 61 867 69 33
(K6026)

PEDIATRIA OGÓLNA

• schorzenia pulmonologiczne
• schorzenia gastroontorologiczne
z poradnictwem żywieniowym
dr med. Andrzej K. Hyżyk
Luboń, ul. Okrzei 42
tel. kom. 602 780 031
(P6052)

SERWIS AGD
Paweł Dobrowolski
▸ pralki
▸ lodówki
▸ zmywarki
tel. 601 714 909
(P6164)

AUTO KASACJA
FHU Budmat - Oborniki
Za auta płacimy gotówką
Wystawiamy zaświadczenia o demontażu pojazdu
tel. 608 588 590
602 216 932
(K6037)

Grupa Krotoski-Cichy
Skup pojazdów do KASACJI.
Płacimy GOTÓWKĄ
transport GRATIS!

tel. 618 163 809
609 562 981
(P1076)

LODÓWKI
NAPRAWA U KLIENTA
503 807 607
Luboń - Żabikowska
Gdy Naprawiamy Dojazd Gratis!
(P6146)

ZAKŁAD BUDOWLANO-REMONTOWY
"DACH – SERWIS"
Tomasz Jurga
Zakład dyplomowany
CZŁONEK KOMISJI TECHNICZNEJ
POLSKIEGO STOWARZYSZENIA DEKARZY

oferujemy:
- prace blacharsko-dekarskie
- prace ciesielskie
- oceny techniczne wykonastwa pokryć dachowych przu zakupie nieruchomości
PRZYJMĘ UCZNIÓW
Luboń, ul. Nowa 1c
kom. 0604-214 390
tel. 0-618 934 466
www.dach-serwis.net
e-mail: biuro@dach-serwis.net
ZATRUDNIĘ BLACHARZY DEKARZY!
(F3070)

PRYWATNY GABINET LEKARSKI
lek. med. JAN BANASIUK
ul. dr. Romana Maya 1a (przy Zakładach Chemicznych), tel. 618 900 485, tel. 618 994 861
- porady internistyczne
- EKG
- badania profilaktyczne (wstępne, okresowe, kontrolne)
- badania kierowców
- możliwe przejęcie opieki lekarskiej (profilaktycznej) nad pracownikami zakładów pracy
GABINET CZYNNY pn-pt: 8.00-12.00, dodatkowo w pn, wt, czw: 16.00-18.00
Posiadamy **LABORATORIUM ANALITYCZNE** czynne od 7.30-9.30
(F3067)

TRANS-LUK

- USŁUGI KOPARKO-ŁADOWARKĄ
- TRANSPORT MATERIAŁÓW SYPKICH, HDS
- ROBOTY ZIEMNE
- ROBOTY ROZBIÓRKOWE
- WYNAJEM PODNOŚNIKA KOSZOWEGO
- WYCINKA DRZEW
- CZYSZCZENIE RYNIEN

TEL. 600 882 410
TEL. 880 582 888
WWW.TRANSLUK.PL
(K6015)

MALOWANIE PROSZKOWE
ŚLUSARSTWO
◆ BALKONY DOSTAWNE
◆ RENOWACJA ARTYKUŁÓW METALOWYCH
◆ PIASKOWANIE
STAN - MET
UL. BUCZKA 10, LUBOŃ
61 8 103 895, 508 361 102
(K6031)

KOMPUTERY
serwis i sprzedaż
- DOJAZD DO KLIENTA I SERWIS NA MIEJSCU
- INSTALACJA OPROGRAMOWANIA I SPRZĘTU
- MODERNIZACJE, STRONY WWW
- SIECI KOMPUTEROWE, ROUTERY
- KONFIGURACJA INTERNETU

604 100 535
WWW.PCKOM.NET
Szybko, rzetelnie i fachowo.
(K6034)

TŁUMIKI
KATALIZATORY
ZŁĄCZA ELASTYCZNE
P.H. MOTOR
SAMOCHODY OSOBOWE, CIĘŻAROWE, DOSTAWCZE
SPRZEDAŻ - MONTAŻ - NAPRAWA
SERWIS OPON
LUBOŃ, ul. MOKRA 3
tel./fax 61 810 51 62, kom. 517 673 973
www.poznan-tlumiki.pl
(F3068)

SKLEP
INSTALACYJNO - METALOWY
POLECA
artykuły instalacyjne:
miedziane, zgrzewane PP, kanalizacyjne, sanitarne
GRZEJNIKI ALUMINIOWE
artykuły metalowe:
śruby, wkręty, gwoździe, narzędzia, łączniki ciesielskie
PIECE GAZOWE, WĘGLOWE, MIAŁOWE
USŁUGI INSTALATORSKIE
WOD-KAN-GAZ-CO
ZAPRASZAMY
Luboń, ul. Skowronkowa 4
tel. 0-61 810-18-95, 509-975-190
SKLEP CZYNNY:
pn-pt: 8-18, sob: 8-14
(F6014)

Cukiernia Malinka
Tel. kom.: 882-949-303 cukierniamalinka7@gmail.com
Luboń, ul. Jana III Sobieskiego 79
Co możesz znaleźć w naszej cukierni:
Ciasta, Ciasteczka, Torty, Chleby, Lody
Godziny otwarcia: pon. – nieczynne, wt.-pt. – 08-17, sob.-nd. – 08-16
(K6018)

OKNA DRZWI ROLETY

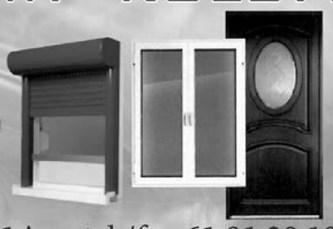

TZ COMFORT
OKNA DRZWI ROLETY

Luboń, ul. 11 Listopada 31A • tel./fax 61 81 30 192
e-mail: t.z.comfort@wp.pl

(S3053)

LIGA OBRONY KRAJU

ZAPRASZA
NA BADANIA POJAZDÓW
DO NOWO OTWARTEJ
STACJI KONTROLI POJAZDÓW
pon.-pt. 7 - 20, sob. 7 - 14

BEZPIECZNE AUTO LOK

tel: 669 055 036 ul. Czechosłowacka 108, Poznań

(Y6330)

GINEKOLOGIA-POŁOŻNICTWO

Prof. Jacek Koźlik
Diagnostyka i leczenie
USG
Głowica brzuszna i dopochwowa

Rejestracja telefoniczna
61 813 00 04
602-312-392
LUMEDICA
Luboń, ul. ŻABIKOWSKA 63

(B3028)

LIGA OBRONY KRAJU

Ośrodek Szkolenia Kierowców
w Poznaniu ul. Czechosłowacka 108
zaprasza na kursy:

- prawa jazdy kat. A,B,C,D,E
- szkolenie e-learningowe
- ADR / doradcy ADR
- kwalifikacji wstępnej
- szkolenie okresowe (kierowcy kat. C, D co 5 lat)

informacje i zapisy:
www.lok.org.pl; biuro.oskpoznan@lok.org.pl
tel. 61-830-10-96, 516-196-933

(Y6113)

(F6167)

LODÓWKI ZAMRAŻARKI

61-8755-555 601-586-312
NAJTANIEJ U KLIENTA
EXPRESOWO
LUBOŃ - WSCHODNIA

SERWIS OKIEN

Sobecki Zbigniew, tel. 664 779 961

Naprawa i regulacja okien i drzwi, wymiana szyb i uszczelek
montaż nawiewników i zabezpieczeń antywłamaniowych
ROLETKI, PLISY I MOSKITIERY NA WYMIAR W CENACH PRODUCENTA
BEZPŁATNY POMIAR I WYCENA
www.oknojaknowe.pl

(F3137)

UBEZPIECZENIA

Zapraszamy:
pon. - pt.: 11 - 18, sob.: 9 - 14

62 - 030 LUBOŃ
ul. Sobieskiego 55 A
(CH "Venus")

ZNIŻKI PROMOCYJNE!

602 506 572
61 899 31 68

wlgorna@agentpzu.pl

(Y6136)

KARDIOLOG

Dr med. Roman Klimas
PRÓBY WYSIŁKOWE, EKG, HOLTER, ECHO-SERCA
GABINET: Luboń, narożnik ul. Wschodnia 25 / al. Jana Pawła II
Czynny: Pn., Śr.: 16^{30}-19^{00}
Rejestracja telefoniczna - tel. 813-10-31

STOMATOLOG

lek. stom. Zofia Klimas
poniedziałki: 15^{00}-19^{00}

(B6030)

KONSTRUKCJE STALOWE

SPAWANIE ALUMINIUM

KRATY PŁOTY BRAMY SCHODY

62-030 Luboń, ul.Pułaskiego 6 tel. (06 1) 8102-938, fax 8933-746
Kom. 602177144 Kom. 602177145 www.almetplast.pl

(B3023)

AUTO ALARMY AUTO ELEKTRYKA

KROPEK

- auto alarmy
- immobilizery
- centralne zamki
- czujniki cofania
- elektryczne szyby
- zabezpieczenia indywidualne

MONTAŻ-SERWIS
DIAGNOSTYKA KOMPUTEROWA

- auto monitoring
- haki holownicze
- car audio
- CB radio
- auto elektryka
- rozruszniki
- alternatory

Michał Kropiński
11 listopada 7
62-030 Luboń

tel. 61 810 41 95
kom. 502 601 016
e-mail: kropekmk@interia.pl

(F6218)

BIURO RACHUNKOWOŚCI „CALCULUS"

Ewa Ceglarek
Doradca podatkowy nr 00984

Od 1991 roku prowadzimy kompleksową obsługę firm w zakresie:
- Doradztwo podatkowe
- Księgowość (pełna, KPiR, ryczałt, ewidencje VAT, ...)
- Kadry i płace
- ZUS elektronicznie

Luboń ul. J. Mazurka 17
czynne od pn. do pt. w godz. od 9.00 do 16.00

tel. 61 8102 458
kom. 601 769870
calculus@calculus.com.pl
www.calculus.com.pl

(F6056)

BLACHARSTWO - LAKIERNICTWO
KOMPLEKSOWA NAPRAWA POJAZDÓW POWYPADKOWYCH

ALOJZY KWAPISZEWSKI 62-030 LUBOŃ, UL. 1 MAJA 22

- SIEĆ NAPRAWCZA PZU
- współpraca ze wszystkimi ubezpieczelniami
- naprawa aut wszystkich typów
- rozliczenia gotówkowe i bezgotówkowe
- auto zastępcze na czas naprawy
- pomoc drogowa

Sieć Naprawcza
i inne ubezpieczalnie

ROK ZAŁ.1976

ZAPRASZAMY: pn.-pt. godz. 8-16 sob. 8-14
tel/fax (61) 813 90 51, kom. 501 462 965, www.alpida.net

(Y6102)

ŚLUSARSTWO SPAWALNICTWO

- usługi tokarskie
- balustrady wewnętrzne i zewnętrzne
- ogrodzenia
- bramy
- kraty
- konstrukcje stalowe

606 489 502
618 103 777

Luboń, ul. Żabikowska 21

(Y6118)

AGENCJA OCHRONY PANORMITIS - usługi obywatelskie

JESTEŚMY FIRMĄ LOKALNĄ
WSPIERAMY RYNEK LOKALNY!!

OCHRONA NA TELEFON!
BEZ ZBĘDNYCH SYSTEMÓW

ZABEZPIECZENIE MIENIA PODCZAS NIE OBECNOŚCI WŁAŚCICIELI LUB WYDARZEŃ LOSOWYCH

OCHRONA PODCZAS TRANSAKCJI FINANSOWYCH
TOWARZYSTWO PODCZAS WIZYT W SĄDZIE , BANKU
TOWARZYSTWO PODCZAS TRUDNYCH SPOTKAŃ

OCHRONA FIZYCZNA

OCHRONA IMPREZ, ZABAW, SPOTKAŃ BIZNESOWYCH

TRANSPORTOWANIE / KONWOJOWANIE OSÓB I WARTOŚCI

TEL 661-210-541

(Y1451)

Prywatny Gabinet Psychiatryczny

Lekarz specjalista psychiatra
Katarzyna Zięba-Mazurek

Leczenie depresji, nerwic, lęków, psychoz
Doświadczenie pracy na stanowisku konsultanta w Londynie.
Przyjmuję również pacjentów anglojęzycznych

Wizyty domowe:
tel. 501 304 228

Przyjęcia we wtorki: Luboń ''Lumedica'', ul. Żabikowska 63
Rejestracja tel. 61 813 00 04

(Y6450)

OPONY

- sprzedaż
- serwis
- wymiana
- doradztwo

OPONY NOWE I UŻYWANE - ATRAKCYJNE CENY!

Luboń, ul. Jana Mazurka 1, tel. 507 688 464

(W6088)

PRZEWÓZ OSÓB

TEL. 575 100 991

e-mail: biuro@wirbus.pl
www.wirbus.pl

WIR-BUS
PRZEWÓZ OSÓB

(Y6380)

BIURO RACHUNKOWE STORNO

MAŁGORZATA WOŹNA
SIEDZIBA: 64-426 ŁOWYŃ, UL. NADJEZIORNA 2
ODDZIAŁ: 62-030 LUBOŃ, UL. NIEPODLEGŁOŚCI 35
Łowyń: tel. 95 748 50 73, kom. 607 513 067
Luboń: tel. 607 891 110, **E-MAIL:** br_storno@interia.pl

Działa na rynku od 2007 r. Licencja Ministra Finansów nr 16377/2006

Czynne: Luboń – pon. i czw. 10-17, Łowyń – pon.-pt. 10-17

Zapraszam! Pierwszy miesiąc tylko 1 zł.

(Y3421)

Galantex plus

Rolety materiałowe
Rolety Rzymskie
Vertikale
Markizy
Karnisze
Moskitiery
Rolety zewnętrzne

Pomiar - Doradztwo - Montaż

☎ 601 369 645 www.galantex.pl ul.Armii Poznań 57A

(W6044)

ZDROWIE I URODA "ANGEL"

KOSMETYKA

- mezoterapia bezigłowa i frakcyjna
- peelingi medyczne
- zabiegi pielęgnacyjne
- henna, hybrydy, manicure

ZABIEGI NA CIAŁO

- woskowanie
- likwidująca cellulitu
- masaże odchudzające
- rolmasaż

PODOLOGIA

- kompleksowa pielęgnacja stóp
- klamry na wrastające paznokcie
- modzele, odciski, tamponady
- refleksologia stóp

ZAPRASZAMY - LUBOŃ, UL. MAZURKA 1
TEL. 501 215 558

(W6047)

LINK 4
ERGO HESTIA
GENERALI
Proama
PZU

UBEZPIECZENIA

OFERUJEMY PEŁEN PAKIET UBEZPIECZEŃ POJAZDÓW MECHANICZNYCH, MIESZKAŃ, BUDYNKÓW, KOMPLEKSOWE UBEZPIECZENIE FIRM KONSULTACJE I DORADZTWO

NAJTANIEJ OC

czynne:
pn-pt 10-18, sob 10-14

Luboń, ul. 11. Listopada 104
tel. 61 899-21-64, kom. 601-318-367

(W6007)

BIURO RACHUNKOWE „AM TAX"

Andrzej Majewski

ZAPEWNIA PROFESJONALNĄ OBSŁUGĘ FIRM W ZAKRESIE:

KSIĄG HANDLOWYCH, KPiR, RYCZAŁTU, ZUS i inne

oraz rozliczenia roczne **PIT już od 15zł**, szczegóły **Promocji** i **Oferty** na stronie internetowej **www.amtax.pl** lub

Tel. 509162813 email: amtax.biuro@gmail.com

(Y6372)

FACHOWA EKIPA Radex-Bud

Zadzwoń, pomożemy i doradzimy. 502-277-381 501-465-763 508-171-665

Kompleksowe usługi budowlane:

- Docieplenia budynków, dachów oraz ścian.
- Szpachlowanie.
- Tynkowanie.
- Malowanie.
- Wszelkiego rodzaju prace przy elewacjach.
- Boniowanie, montaż ramek okiennych.
- Wykonywanie kolumn ozdobnych.
- Sztukatorstwo.
- Remonty dachów.
- Montowanie pasów nadrynnowych.
- Wgrzewanie papy.
- Montaż podbitek.

Sławomir Ratajczyk
62-051, Wiry
ul. Słoneczna 22
damrat4@wp.pl
www.radexbud.pl

(Y1459)

(Y6058)

PIECZĄTKI w kilka chwil ....

WIZYTÓWKI • UPOMINKI GRAWEROWANE LASEREM • ART. BIUROWE

JAGI.PL - 62-030 Luboń, ul. Sikorskiego 48 - tel. 061 810 46 20 (przy WBK)

Niepubliczny Specjalistyczny Zespół Opieki Zdrowotnej "ART-MED"

Luboń, ul. Ks. Streicha 27, tel. 618 139 923, fax 618 139 257

umowa z ***NFZ***

Chirurg
-małe zabiegi

Laryngolog
-małe zabiegi
-badanie słuchu

Neurolog
EEG
-również wizyty domowe

Poradnie czynne od poniedziałku do piątku: 8.00-20.00
Rejestracja w godzinach działalności przychodni!

(F1035)

GABINET LEKARZA RODZINNEGO
lek. med. **Hanna Krzyżańska**

ul. Romana Maya 1a (przy Zakładach Chemicznych)
tel. **618 900 485**

Leczenie w ramach Narodowego Funduszu Zdrowia (bezpłatnie)

- porady ambulatoryjne
- badania laboratoryjne
- wizyty domowe
- EKG

GABINET ul. Streicha 25/29 siedziba ART-MED, tel. **618 139 923**
lek. med. Hanna Krzyżańska i lek. med. Kamila Zawieja

(F3036) Gabinety czynne od poniedziałku do piątku

(Y6103)

PASBUD
rok założenia 2001

OKNA, DRZWI, BRAMY, ROLETY

DRUT OKNA, DRZWI, FASADY · VEKA · KMT STAL · PORTA DRZWI · DRE producent drzwi · KRISPOL BRAMY KRATY ROLETY · GATOR · AKP SIERAKOWSCY

WYKONUJEMY: pomiary i doradztwo gratis, prace montażowe

62-030 LUBOŃ, ul. Ks. Streicha 37
✆ 61 813 07 55, 607 374 545
e-mail: biuro.pasbud@wp.pl; www.oknapasbud.pl
Zapraszamy: pon.-pt. 10-17, sob. 10-13

USŁUGI TRANSPORTOWO-TOWAROWE do 3,5T

Tylok

Usługi:
- przeprowadzki (2 osoby)
- transport materiałów budowlanych (Fiat Ducato - plandeka)
- transport materiałów sypkich - żwir, piasek, itp. (Opel Movano - 4m)
- transport mebli i wyposażenia wnętrz
- wywóz na gratowisko: mebli, sprzętu AGD i RTV
- czyszczenie mieszkań, domów, piwnic i garaży
- załadunek i wywóz odpadów zielonych

Ceny:
- na terenie Poznania i okolic 49zł/h
- poza miastem Poznania transport 1zł/km
- przy większych zleceniach cena do negocjacji

Gwarantuję:
- przestrzeń ładunkową
  - długość: 350 cm
  - wysokość 200 cm } Plandeka
- wywrotka (4 m - skrzynia ładunkowa)
- dostępność 7 dni w tygodniu (24h)
- konkurencyjne ceny podlegające negocjacji
- możliwość nawiązania stałej współpracy

Zapraszam do kontaktu

tel. 501 223 965

(W6121)

(Y6114)

PASBUD
ul. Ks. Streicha 37
tel./fax 618 130 755, kom. 607 374 545

SERWIS OKIEN I DRZWI

- regulacja i konserwacja okuć okiennych ROTO, WINKHAUS, SIGENIA-AUBI, MACO, G-U
- regulacja i konserwacja okuć drzwiowych KMT, GERDA, PORTA i drzwi drewnianych
- naprawy okien i drzwi
- wymiana uszczelek
- wymiana klamek okiennych, drzwiowych
- kontrola prawidłowego montażu
- wymiana paska lub linki (rolety)

(F6168)

NAPRAWA LODÓWEK - ZAMRAŻAREK

LAD CHŁODNICZYCH
EXPRESOWE NAPRAWY U KLIENTA
NAJTANIEJ, GWARANCJA

61 893 50 22 **501 005 006**

Milmed

STOMATOLOG

ANNA MILANOWSKA
specjalista stomatologii ogólnej
Luboń, ul. Leśmiana 10
(od Poniatowskiego)

pon, śr, pt: 15-20; wt, czw: 9-15; sob: 9-12

- **Korony pełnoceramiczne i licowane**
- **Protezy zębowe**
- **Wybielanie, kosmetyka jamy ustnej**
- **Leczenie zachowawcze i chirurgiczne dzieci i dorosłych**

Porady - Gratis
Nagłe przypadki na telefon 61 893 12 50, 504 227 043

(Y6110)

SALON OPTYCZNO-OKULISTYCZNY EREŃSKA

PAJO CENTRUM - ul. Żabikowska 66, Piętro - BOX 17, tel. 061-899-41-32
otwarte: poniedziałek-sobota 10.00-21.00, niedziela 10.00-19.00

KOMPLEKSOWE BADANIE OKULISTYCZNE

ATRAKCYJNE CENY !!!

- komputerowe badanie wzroku
- badanie dna oka
- mierzenie ciśnienia wewnątrzgałkowego
- aplikacja soczewek kontaktowych

USŁUGI OPTYCZNE

- soczewki okularowe, sferyczne, cylindryczne, dwuogniskowe, progresywne (wieloogniskowe)
- drobne naprawy okularów
- okulary do komputera

Informacja telefoniczna 899-41-32 !!!

10% ZNIŻKI DLA EMERYTÓW I RENCISTÓW

OKULARY DO KOMPUTERA OD 199 zł

BADANIE WZROKU GRATIS!!!

przy zakupie kompletnej pary okularów

(F6006)

USG brzuszne i dopochwowe

UMOWA Z NFZ

NZOZ Poradnia Ginekologiczno-Położnicza

"FORTE-MED"

LUBOŃ, ul. Streicha 27

(W budynku "ART - MED")

Rejestracja telefoniczna w godz. pracy poradni ginekologicznej
tel. 505 467 179

GODZINY PRZYJĘĆ:

dr D. Rogal-Przybylak
śr. 15-18, pt. 8-12
dr K. Komuniecki
pn. 8-18, wt. 14-19, śr. 8-15

Diagnostyka i leczenie nietrzymania moczu

(F6015)

BIURO RACHUNKOWE ,,CASH''

62-031 Luboń, ul. Kościuszki 63
tel. 618 995 121, kom. 502 594 940
e-mail: cash@biurocash.pl
www.biurocash.pl
czynne od 8 do 16

Biuro istnieje od **1995** roku.
Posiada ***ŚWIADECTWO KWALIFIKACYJNE***
wydane przez Ministra Finansów nr 8314/98

UWAGA! Zmiana siedziby

Pełna profesjonalna obsługa firm w zakresie:
- książka przychodów i rozchodów
- księgi handlowe
- ryczałt
- ewidencja płac
- kadry
- ZUS wysyłany elektronicznie
- rozliczenia roczne (PIT-y)
- księgowość fundacji i stowarzyszeń

Uwaga: Nieodpłatna pomoc w zakładaniu firm

(W6105)

— SOLARIUM —
MALIBU

SOLARIUM
FRYZJER
LUBOŃ
UL. PONIATOWSKIEGO 66A
☎ 618 992 182

FRYZJER
KOSMETYKA
LUBOŃ
UL. GEN. SIKORSKIEGO 9
☎ 618 139 187

www.malibulubon.pl

ZAPRASZAMY !

(F6020)

IZMARK

ŻALUZJE
ROLETKI
VERTICALE
MOSKITIERY
ROLETY ZEWNĘTRZNE
MARKIZY

PRODUKCJA - MONTAŻ - SERWIS

Luboń, ul. J. III Sobieskiego 2

tel./fax 618 932 649
kom. 601 712 606
www.izmark.pl

(F6018)

korony i mosty porcelanowe
prace z własnego laboratorium
protezy natychmiastowe i bezklamrowe
leczenie zachowawcze
wybielanie
IMPLANTY

PIERROT stomatologia

ZRÓB TERAZ - ZAPŁAĆ PÓŹNIEJ. **RATY!**

tel. 61 832 47 70
tel. 512 955 958
ul. Sobieskiego 55a, Luboń
„Centrum Handlowe VENUS"

(F6163)

Niepubliczny Zakład Opieki Zdrowotnej
Centrum Medyczne HCP
im. św. Jana Pawła II
Lecznictwo Ambulatoryjne
Oddział w Luboniu, ul. Lipowa 60

(skrzyżowanie z ul. Poniatowskiego)

Certyfikaty

NAJLEPSZE W POLSCE

TÜV ISO 9001:2000

tel. 61 8 303 318 czynne: pon.-pt.: 8-18 sob.: nieczynne

Zapraszamy do Poradni Specjalistycznych w ramach umowy z NFZ

- **PORADNIA LEKARZA RODZINNEGO**
  dr Marlena Moskalik
- **CHIRURG** dr J. Solarski
- **ORTOPEDA** dr J. Materniak, dr A. Okręt, dr K. Spychalski
- **NEUROLOG** dr J. Trajgis, dr M. Kołtek

Kwalifikacje i skierowania do PET-u, rezonansu i tomografu w naszej siedzibie w Poznaniu Centrum Medyczne HCP - szpital Poznań, ul. 28 Czerwca 1956 nr 194

Pracownia rtg., USG, Rektoskopia, Punkt pobrań krwi - laboratorium

Odpłatnie:
medycyna pracy (badania również na terenie zakładów pracy)

- **GINEKOLOG** dr J. Frankiewicz
- **KARDIOLOG** dr A. Śmierzchała
- **LARYNGOLOG** dr M. Kałuża
- **OKULISTA** dr A. Lubczyńska (najnowszy sprzęt okulistyczny)
- **PSYCHOLOG** mgr H. Lenartowicz
- **CHIRURG** dr L. Lenartowicz

(Y6210)

JOWI MEDICA

61 8 330 300
Poznań 28 Czerwca 1956 r. nr 142
pn. – pt. 9 – 17, sob. 10 – 14

SKLEP MEDYCZNY
REHABILITACYJNO – ORTOPEDYCZNY
PIELUCHOMAJTKI I WYROBY PRZECIWŻYLAKOWE

jowimedica@jowimedica.pl

NFZ Narodowy Fundusz Zdrowia

Z tym ogłoszeniem rabat 5% na produkty nierefundowane

(K6003)

Chirurg

Lesław Lenartowicz

- konsultacje, zabiegi
- gastroskopia, rektoskopia, sigmaidoskopia
- chirurgia ogólna, choroby przewodu pokarmowego
- drobne zabiegi, wrastające paznokcie, kurzajki itp.
- leczenie żylaków odbytu
- wszywanie esperalu

KWALIFIKACJA DO ZABIEGÓW

ul. Lipowa 60 tel. 61 810-33-14 (budynek przychodni)
WIZYTY DOMOWE, GODZ. PRZYJĘĆ: PON 17-19 CZW 16-18

(Y6208)

Psycholog

Hanna Lenartowicz

- porady wychowawcze
- terapia rodzinna i par
- terapia lęków
- opinia psychologiczna do odszkodowań powypadkowych (rachunek)

ul. Lipowa 60 tel. 61-810-33-14 (budynek przychodni)
TELEFONICZNE UMAWIANIE WIZYT

(Y6209)

MEDAR OPTYK.pl 10 LAT
Technologia i modny design

MEDAR ACTIVE POWER NAJCZĘŚCIEJ KUPOWANĄ SOCZEWKĄ PROGRESYWNĄ W MEDAR OPTYK

TERAZ! -50% NA DRUGĄ PARĘ SOCZEWEK*

-30% NA KOLEKCJĘ OPRAW MARKI MOCOA.

UMÓW SIĘ NA BADANIE

-20% NA OKULARY DLA DZIECI UCZNIÓW I STUDENTÓW*

* Regulamin promocji dostępny w salonie.

MEDAR GABINETY OKULISTYCZNE
ŁOZOWA 94 POZNAŃ
REJESTRACJA TEL. 61 832 42 35

GALERIA A2 ŁOZOWA 94 GALERIA MM DĄBROWSKIEGO 44 STRZELECKA 46

Paczkoland Luboń

PRZYJMUJEMY PAKUJEMY WYSYŁAMY

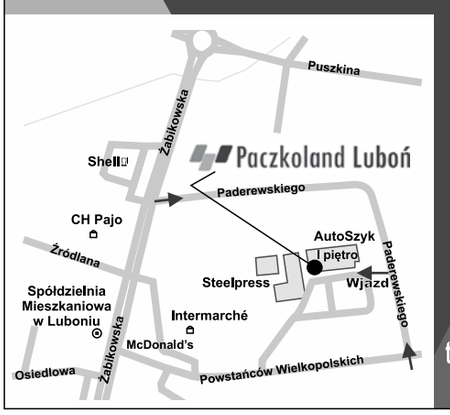

PACZKI:

- **KRAJOWE** (od 14 zł do 5 kg)
- **ZAGRANICZNE** (od 69 zł do 10 kg)

Luboń, ul. Powstańców Wlkp. 48
(teren Pol-Agri)

tel. 662 032 225 www.paczkoland.pl
pon. - pt. 9.30 - 15.30

(Y6419)

POGOTOWIE KRAWIECKIE

Naszym Szanownym Klientom życzymy Wesołych Świąt Wielkanocnych.

tel. 660 058 620
ul. Powstańców Wlkp. 79

(P3138)

Naszym klientom życzymy Radosnych Świąt Wielkanocnych

ROWERY
SKLEP SERWIS
SERWIS NARCIARSKI

P.H.U. RELAX

Luboń 62-030
ul. Strumykowa 16
tel. 61 813 18 18

Luboń 62-030
ul. Jana III Sobieskiego 100D
tel. 61 810 52 25

(P6153)

ELEKTROMECHANIKA SAMOCHODOWA
DIAGNOSTYKA KOMPUTEROWA

Naprawa:
- Rozruszniki
- Alternatory
- Instalacje elektr.

WYSTAWIAMY FAKTURY VAT

Klimatyzacje
-napełnianie

Montaż:
- Radia
- Alarmy
- Blokady

* NOWOŚĆ * WYMIANA OPON

Niedźwiedź Lock

Michał Roszak

62-030 Luboń, ul. Dożynkowa 7A; tel. 61 813 15 18, kom. 602 555 346

(P3024)

KOSTKA BRUKOWA

SPRZEDAŻ - MONTAŻ / HURT-DETAL

KOSTKA BRUKOWA, PŁYTY TARASOWE
USŁUGI KOPARKO-ŁADOWARKĄ, TRANSPORT, HDS
ZIEMIA, PIASEK, GRUZ, BETON TOWAROWY

KOMPLEKS BRUKARSKO-DROGOWY
„MAS BUD" s.c. LUBOŃ, UL. ARMII POZNAŃ 78
tel. kom. 792 287 207, 608 050 706
tel. biuro 61 677 07 28, fax 61 670 75 51
www.masbudpoznan.pl e-mail: masbud2000@interia.pl

(P6035)

SKLEP INSTALACYJNY
ARTYKUŁY INSTALACYJNO-SANITARNE

SYSTEMY: CU(MIEDZIANE),PP(ZGRZEWKA), STALOWE,TECE, PE, PEX, KLEJONE.
KANALIZACJA, MOSIĄDZ, ZLEWOZMYWAKI
ZAWORY, BATERIE, UMYWALKI, JUNKERSY

501 868 716
61 893 14 22

UL. SIKORSKIEGO paw. 10 LUBOŃ

OTWARTE PON-PT 8.00-18.00 SOBOTA 9.00-13.00

WWW.INSTALACYJNYLUBON.PL

(P6044)

(P6045b)

KIA MOTORS

HYUNDAI

BeRaf cars Luboń, ul. Armii Poznań 23B
tel. 61 8131-734, 8139-333, www.beraf.poznan.pl

(F3004)

PRZYCHODNIA WETERYNARYJNA

lek. wet. Michał Beyer

tel. 61 899 21 23
Luboń, ul. Staszica 52
pn.-pt.: 11.00-19.00, sob.: 11.00-14.00

SKLEP INTERNETOWY:
www.vetzoo-lubon.pl

MECHANIKA POJAZDOWA
AUTODOMIN
SERWIS WSZYSTKICH MAREK

Dominik Występski
605 835 463

62-051 Wiry, Kilińskiego 24

(P6121)

KARCHER
SZYBKOSCHNĄCY

czyszczenie dywanów, wykładzin i verticali (żaluzje pionowe), tapicerki meblowej i samochodowej

tel. 501 404 267
DOJAZD GRATIS!

(P6107)

STOLMARK
produkcja i montaż
meble kuchenne na wymiar
szafy wnękowe z drzwiami przesuwanymi
szafy, regały, zabudowy
LUBOŃ
ul. Rivoliego 13, tel. 601 914 756

(P6119)

PRYWATNA PRZYCHODNIA STOMATOLOGICZNO-PROTETYCZNA
DAL-DENT
LUBOŃ UL. KOŚCIUSZKI 53, TEL. 618-103-031
PONIEDZIAŁEK – PIĄTEK 10:00 – 20:00
SOBOTA 9:00 – 13:00

STOMATOLOGIA
- LECZENIE DOROSŁYCH I DZIECI
- ENDODONCJA (LECZENIE KANAŁOWE)
- CHIRURGIA STOMATOLOGICZNA
- SZYNOWANIE I ODBUDOWA ZĘBÓW
- WYBIELANIE ZĘBÓW
- USUWANIE KAMIENIA I PIASKOWANIE

PROTETYKA
- PROTEZY
  - nylonowe
  - acetalowe
  - akronowe
  - szkieletowe
  - akrylanowe
  - bezklamrowe
- KORONY I MOSTY
  - porcelanowe
  - pełnoceramiczne
- NAPRAWA PROTEZ

ORTODONCJA
- RUCHOME APARATY KOREKCYJNE
- DIAGNOZY ORTODONTYCZNE
- NAKŁADKI NA BRUKSIZM

- UDZIELAMY ROCZNEJ GWARANCJI NA NASZE USŁUGI
- PORADY I KONSULTACJE BEZPŁATNIE

(P6151)

W Drogerii przy ul. Osiedlowej 20 został poszerzony asortyment o artykuły pochodzenia zagranicznego - słodycze, chemię i kawy.
tel. 506 989 942

(W6126)

Niepubliczne Przedszkole
Kubuś Puchatek i PRZYJACIELE
w Luboniu, ul. M. Konopnickiej 14
tel. 618 301 511, 509 127 709
Przyjmuje dzieci w wieku od 2,5 do 6 lat
- wykwalifikowana kadra pedagogiczna
- nauczanie j.angielskiego w codziennych kontaktach
- doskonalenie metoryki dziecka- rytmika, zabawy ruchowe w sali i w ogrodzie
- zdrowa, domowa kuchnia
- monitoring
(K1036)

zespół muzyczny
POZA KONTROLĄ
wesela imprezy eventy
tel. 660 769 776
email: pozakontrola@poczta.pl
www: pozakontrola.com
POZA KONTROLA
(Y3455)

(F3061)
GABINET WETERYNARYJNY
dr Paweł Antosik
specjalista chirurg
Luboń, ul. Siostry Faustyny 1
czynne pn.-pt. 16.30-20.00
soboty - wizyty umówione
618-99-10-27
601-405-254
- profilaktyka i leczenie zwierząt domowych i egzotycznych
- zabiegi stomatologiczne, w tym: ultradźwiękowe usuwanie kamienia nazębnego
- zabiegi chirurgiczne
- pełne badanie krwi
- szczepienia profilaktyczne
- badanie USG, RTG, EKG
- biopsja cienkoigłowa
- badanie cytologiczne
- pochwy suk (określanie dni płodnych)
SZCZEPIENIA PRZECIW WŚCIEKLIŹNIE

GARNITURY - PRODUCENT
Men Styl
HURT-DETAL
SPODNIE - MARYNARKI
Iwona Pilc www.ubrania-wiry.pl
- dopasowanie do sylwetki gratis
- końcówki serii -60%
Sklep firmowy: Wiry k./Poznania, ul. Laskowska 75
tel. 61 899 91 05, kom. 694 993 144 pn.-pt. 10-18, sob. 10-14
(Y6134)

SZAFY WNĘKOWE
DRZWI PRZESUWNE
MEBLE KUCHENNE, BIUROWE, APTECZNE
CIĘCIE i OKLEINOWANIE PŁYT
Pracownia stolarska
P.P.H. Wimax CW
Czesław Wiścicki
Wiry, ul. Łęczycka 72
atrakcyjne ceny i terminy
tel. 61 8106 001 kom. 502 241 065, 502 670 270
www.wimax-meble.pl
(F1113)

USŁUGI MALARSKIE
604 345 047
20 lat doświadczenia
20% zniżki z kuponem
(Y6449)

KOMINIARZ
mistrz kominiarski
Jacek Chrzanowski
- czyszczenie przewodów kominowych
- przeglądy roczne i usuwanie usterek
- opinie w celu podłączenia urządzeń gazowych
- odbiory
- doradztwo
618 192 538, 503 092 500, kominjch@o2.pl
(Y3124)

Zakład Ślusarsko-Instalacyjny
tel. 604 911 153
Rok założenia 1978
- Węglowe kotły centralnego ogrzewania, uniwersalne całodobowe z podajnikami
- Schody zewnętrzne i wewnętrzne na konstrukcji stalowej
- Balustrady, Bramy stal ocynk, stal nierdzewna
Doradztwo, wykonanie i montaż
(Y3040)

AGK MEBLE
MEBLE NA WYMIAR
www.agkmeble.pl
(P6018)
- KUCHNIE NA WYMIAR
- SZAFY, GARDEROBY
- MEBLE ŁAZIENKOWE
SALON MEBLOWY, LUBOŃ, ul. Ks. Streicha 33 - pawilon
tel. 665 545 545, 601 516 353, 692 060 767; e-mail: biuro@agkmeble.pl

(F6027)
JAN III SOBIESKI
polecamy:
organizację wesel, komunii, styp, bankietów oraz innych uroczystości okolicznościowych
Zapraszamy: LUBOŃ, ul. Sobieskiego 126A
tel./fax 61-813-19-63, kom. 692-448-525

KALORYFERY
Markowe nowe i używane
- zasobniki - pompy c.o.
- bojlery - piece c.o.
500 200 478, 618 193 076
Puszczykowo, pn.-pt. 8-17
(K3010)

TRANSPORT WYWROTKĄ DO 3T
- ŻWIR
- PIASEK
- BETON TOWAROWY
- GRUZ
- ZIEMIA
785 100 335
siatkomax@onet.pl
OGRODZENIA, SIATKI, PŁOTY
MONTAŻ
(Y6022)

Sklep medyczny medcom

NFZ

NOWOŚĆ - Kinesiology Taping

Naszym Klientom życzymy Radosnych Świąt Wielkanocnych

Zapraszamy pn.-pt. 10-18, sob. 10-13.30

Luboń, ul. Wschodnia 24B/4 tel. 61 899 10 38

www.medcom-sklep.pl

(P3118)

SIATKOLAND

SYSTEMY OGRODZEŃ

SIATKI • SŁUPKI • BRAMY

PRZĘSŁA • PANELE

produkcja - montaż

SIATKOLAND Sp.j. tel. 61 810 28 04

Luboń ul. Armii Poznań 71 A/B fax 61 899 48 35

www.siatkoland.com.pl biuro@siatkoland.com.pl

(P6023)

KLIMATYZACJE

SPRZEDAŻ ❄ MONTAŻ ❄ SERWIS

AUTOKLIMA

naprawa przewodów

odgrzybianie

napełnianie

tel. 607 160 212

ul. Walki Młodych 50

LUBOŃ

www.ARTKLIM.pl

(P6029)

(P6158)

TRANS GAZ Sp. z o.o.

STACJA OBSŁUGI SAMOCHODÓW

PODSTAWOWA STACJA KONTROLI POJAZDÓW

- MECHANIKA POJAZDOWA
- DIAGNOSTYKA
- WULKANIZACJA
- MYJNIA RĘCZNA
- POMOC DROGOWA

CZYNNE PON-PT 8-20; SOB 8-13

ul. Graniczna 63, 62-030 Luboń

tel./fax 061 813 39 93; tel. kom. 509 917 832, 510 208 990

www.tg-stacja.pl biuro@tg-stacja.pl

CENTRUM SERWISOWE POJAZDÓW

Naszym Klientom życzymy Wesołych Świąt Wielkanocnych

BEAR LOCK CENTRUM SERWISOWE POJAZDÓW

BEAR - LOCK

- blokady
- alarmy
- zabezpieczenia indywidualne
- auto gaz
- auto klima
- centralne zamki
- auto karcher
- elektryka
- mechanika
- diagnostyka
- haki holownicze
- znakowanie pojazdów
- czujniki cofania
- przyciemnianie szyb

ul. Powstańców Wlkp. 4 A, 62-030 Luboń, tel. 61 813 16 65, 61 893 39 39

www.niedzwiedz-lock.pl, e-mail: serwis@niedzwiedz-lock.pl

Zabezpiecz swoje auto przed kradzieżą.

Montujemy m.in. autoalarmy, immobilisery i blokady mechaniczne.

Zapytaj o promocje na nasze usługi i artykuły.

Zadzwoń i umów się na montaż.

(P6183)

BEZDOTYKOWA MYJNIA SAMOCHODOWA

Hala myjni

Czynna 9^{00}-21^{00}

(P6152)

OKRĘGOWA STACJA KONTROLI POJAZDÓW

ZAPRASZAMY

Przeglądy rejestracyjne wszystkich typów pojazdów

Badanie VAT dla Urzędów Skarbowych

Otwarte

pon. - pt. 7^{00}-21^{00}

sob. 8^{00}-15^{00}

61 8130 813

(pod kominem)

Luboń, ul. Armii Poznań 49 (dawniej Auto-Ziem)

SPRZEDAŻ GRUZU Z RECYKLINGU NA PODBUDOWY DRÓG, PLACÓW, PARKINGÓW tel. 61 8105 645

Hala przeglądów

Uwaga! Podczas przeglądu sprawdzanie gratis (na życzenie klienta)

- amortyzatorów
- płynu układu chłodzenia
- płynu hamulcowego

Skład Opału PKP Puszczykówko
„RAMPA"
tel. 61 633 61 04
602 554 258
606 767 414
KATOWICKI HOLDING WĘGLOWY SA
KATOWICE
23 lata współpracy z Katowickim Holdingiem Węglowym SA
Ceny odpowiadają jakości
Kupując w RAMPIE sprawiasz sobie i górnikom dużo radości.
Szanuj obcego, kupuj u swojego.
Ciepło jest żółte, a nie niebieskie.
Sprzedajemy drewno kominkowe.
(K6030)

MARKOWA ODZIEŻ UŻYWANA ZE SKANDYNAWII

Luboń
ul. Żabikowska 22a
GODZINY OTWARCIA:
Pon-Pt. 10 - 18
Sobota 9 - 13
DOSTAWA TOWARU: 27.03; 10 i 24.04; 08 i 22.05; 05 i 19.06.; 03,17 i 31.07 oraz 14 i 28.08.
(P6154)

DekorMania www.dekormania.poznan.pl
Dekoracja okna

Zapraszamy serdecznie

Naszym Klientom życzymy Wesołych Świąt Wielkanocnych
Sklep Luboń, ul. Wschodnia 5; tel. 888 703 992
Godz. otwarcia: pn.–pt. 10-16, soboty 10-13
(P3105)

AUTO GAZ
AUTORYZACJA SIECI
LOVATO AUTRONIC STAG TARTARINI BRC ZAVOLI LANDIRENZO ELPIGAZ PRINS CNG ZENIT COMPACT OPTIMA
ZBIORNIKI LPG
i części instalacji gazowych

Wiry k. Poznania, ul. Komornicka 127
tel. 61 899 04 56, kom. 609 532 733
pn.-pt. 8.00-16.00, sob. 8.00-12.00
www.autogazwiry.pl biuro@autogazwiry.pl
(K6028)

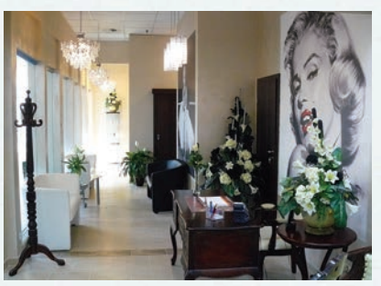
ODESSOS
Instytut Zdrowia i Urody
ROK ZAŁOŻENIA 1997
Jesteśmy z Wami od 20 lat

Zapraszamy na zabiegi:
Naszym Klientom życzymy Wesołych Świąt Wielkanocnych
1. HAPPY DAY w czwartek, 23 marca:
- depilacja laserowa od 99 zł
- laserowe zamykanie naczynek od 100 zł (1-4 punkty)
- mezoterapia igłowa od 70 zł/1 ml
- kwas hialuronowy od 500 zł/1 ml
2. HAPPY HOURS:
- w każdy poniedziałek: -20% na masaże pielęgnacyjne oraz SPA
- w każdą środę: -10% na usługi fryzjerskie
ZAPRASZAMY!!!!!!
Więcej szczegółowych informacji na naszym Facebooku.
ul. Żabikowska 66/14 - CH PAJO - I piętro - 62-030 Luboń
tel. 61 899 41 63 oraz 604 261 090
e-mail: irena.odessos@gmail.com
Znajdź nas na Facebooku
(P6120)

40 lat doświadczenia i tradycji

ASO Nagórscy

MONTAŻ INSTALACJI LPG

Łęczyca k. Poznania, ul. Północna 33, tel./fax 61 810-65-83, tel. 61 810-67-60

PRZEGLĄDY I NAPRAWY - GWARANCYJNE I POGWARANCYJNE
SERWIS BLACHARSKO-LAKIERNICZY

SERWIS - SPRZEDAŻ CZĘŚCI ZAMIENNYCH

STACJA KONTROLI POJAZDÓW - PRZEGLĄDY REJESTRACYJNE

POMOC DROGOWA

SERWIS WSZYSTKICH MAREK SAMOCHODÓW:
NAPRAWA KLIMATYZACJI - SERWIS OPON - SPRZEDAŻ, WYWAŻANIE, PRZECHOWYWANIE
PRZEGLĄDY I NAPRAWY SYSTEMÓW AIR-BAG I ABS - SERWIS BLACHARSKO-LAKIERNICZY
MONTAŻ CAR-AUDIO - MONTAŻ SYSTEMÓW ALARMOWYCH I ANTYNAPADOWYCH

(Y6298)

ASO Nagórscy
Łęczyca k. Poznania, ul. Poprzeczna 3
tel./fax 61 810-65-83, tel. 61 810-67-60

LANCIA
ALFA ROMEO

FIAT SERVICE
FIAT PROFESSIONAL SERVICE

PRZY PRZEGLĄDZIE SAMOCHODU OTRZYMASZ KARTĘ RABATOWĄ!!!

(K6011)

HELIOSUN

ŻALUZJE, ROLETY,
MOSKITIERY, MARKIZY,
PLISY, ŻALUZJE FASADOWE,
PERGOLE, SCREENY

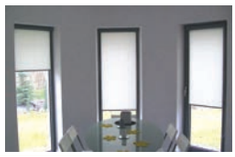

DORADZTWO
POMIAR
MONTAŻ
SERWIS

RATY

BEZPŁATNY
POMIAR
I WYCENA

690 430 266
61 61 03 047

WWW.HELIOSUN.PL

Z TĄ REKLAMĄ 5% RABATU

... lider jest tylko jeden → ul.Żabikowska 51 → tel. 533-10-40-40

LIDER BHP i PPOŻ
wszystko w jednym miejscu

(K6009)

Profesjonalnie i tanio... W naszej ofercie między innymi:

- ✓ APTECZKI
- ✓ GAŚNICE
- ✓ ODZIEŻ I BUTY ROBOCZE
- ✓ RĘKAWICE OCHRONNE
- ✓ SPRZĘT DO PRACY NA WYSOKOŚCI
- ✓ INSTRUKCJE, ZNAKI BEZPIECZEŃSTWA I OZNAKOWANIE FIRM
- ✓ OKULARY OCHRONNE, SPORTOWE
- ✓ OCHRONA SŁUCHU
- ✓ KASKI, CZAPKI PRZYŁBICE SPAWALNICZE
- ✓ CZYŚCIWA, WORKI DO SEGREGACJI ŚMIECI
- ✓ ART. GOSP. DOMOWEGO I CHEMIA GOSPODARCZA

akceptujemy

Zapraszamy do zapoznania się z szeroką ofertą naszych artykułów oraz skorzystania z fachowego doradztwa!!!

★ NA HASŁO "LIDER BHP" 5% RABATU NA CAŁY ASORTYMENT!!!

OKRĘGOWA STACJA KONTROLI POJAZDÓW
AUTO-SZYK
SERWIS OPON, PROSTOWANIE FELG
Luboń, ul. Powstańców Wielkopolskich 48, tel. 61 8 139 002
Czynne: pn.-pt. 7-19, sob. 7-13
Uwaga! Dojazd do stacji kontroli od ul. Paderewskiego

(W6099)

GABINET STOMATOLOGICZNY
lek. stom. Małgorzata Korsak-Frątczak

STOMATOLOG

- Kompleksowe leczenie dorosłych i dzieci
- Chirurgia stomatologiczna w pełnym zakresie
- Usuwanie zębów i wykonywanie protez
- Protetyka w pełnym zakresie
- Leczenie endodontyczne pod mikroskopem
- Radiowizjografia (RVG)

Luboń • ul. Kościuszki 64A 61 893 16 97 608 03 07 60

Czynne od poniedziałku do piątku w godz. 10.00–13.00 • 16.00–20.00
w soboty (po uprzedniej rejestracji telefonicznej) w godz. 10.00 – 12.00

w nagłych przypadkach

602 178 989
Naprawy protez na poczekaniu

608 030 760
Nagłe przypadki poza godzinami przyjęć

(F6009)

drukarniatom
naturalne bogactwo kolorów

- foldery
- etykiety
- listowniki
- kalendarze
- ulotki
- wizytówki
- czasopisma
- teczki firmowe
- segregatory

Drukujemy od **20 lat**

tel. 061 813 19 45
Luboń, ul. Rivoliego 8
www.drukarniatom.pl
(Y6007)

MaragoFit catering dietetyczny

ZAMÓW DIETĘ DOPASOWANĄ DO **TWOICH** POTRZEB!

Codziennie dostarczymy do Ciebie **5 zbilansowanych posiłków** przygotowanych ze składników o najwyższej jakości.

MARAGO FIT

ul. Romana Maya 1, 62-030 Luboń

tel. 535-10-10-62

biuro@maragofit.pl | www.maragofit.pl

(Y6371)

(F3138)

SPRZEDAŻ NA RATY

WĘGIEL

kostka, orzech, węgiel brunatny
eko-groszek kamienny, miał

EKO-GROSZEK BRĄZOWY

DREWNO

Opałowe - kominkowe

DĄB ● BRZOZA ● SOSNA ● GRAB ● BUK ● JESION ● I INNE

NAJWYŻSZA JAKOŚĆ!

MOSINA, ul. Sowiniecka 6/G
ŁĘCZYCA, ul. Poznańska 11
ZAMÓWIENIA KONTAKT 605 981 958

Jeśli bliska Tobie osoba ma problemy:
- z zapamiętywaniem informacji
- z odtwarzaniem zapamiętanych treści
- czuje się zagubiona

Może to choroba Alzheimera, a może łagodne zaburzenia pamięci?

TRZEBA TO ZDIAGNOZOWAĆ!

Zapraszamy na bezpłatne, kompleksowe konsultacje neurologiczne.

NEUROLOGICZNY NIEPUBLICZNY ZAKŁAD OPIEKI ZDROWOTNEJ
CENTRUM LECZENIA STWARDNIENIA ROZSIANEGO
OŚRODEK BADAŃ KLINICZNYCH
im. dr n. med. Hanki Hertmanowskiej

Oferujemy:
- wstępną konsultację neurologiczną gratis
- profesjonalną diagnostykę
- najnowsze metody terapii
- ewentualne wdrożenie leczenia
- wielopłaszczyźnianą opiekę nad pacjentem

ul. Fabianowska 40
62-064 Plewiska
www.hertmanowska.pl

tel. 61 863 00 68 lub 506 444 900
(w godz: 10^{00} do 16^{00} od pon. do pt.)
neurologiczny.nzoz@gmail.com

(Y6460)